¿MENSAJE - RENUNCIA DE VIOLA AL PAIS?

Así Trascendió Anoche al Final de una Nueva Reunión que el Presidente Mantuvo con el Comandante en Jefe del Ejército, Teniente General Galtieri, en Olivos. Hoy Fijan Fecha y Hora

DIABLOS-RIVER EMPATARON: 1 A 1

Alzamendi empuja la pelota y...el empate de Independiente. Tras él expulsado Gallego, pero River con diez se llevó un punto de oro de Avellaneda. El domingo va más aliviado...

FERRO DERROTO A VELEZ: 2 A 1

La foto lo muestra. La pelota no entró. Sin embargo se decretó así el primer gol de Ferro: Arregui. Empató Bianchi y sobre el final Cañete dio la victoria a los "verdes" de Caballito 2-1.

crónica
FIRME JUNTO AL PUEBLO
DIARIO DE MAYOR CIRCULACION 1ª EDICION DE MEDIANOCHE EN EL PAIS
Año XVIII - Bs. As., Jueves 10 de Diciembre 1981 - Nº 5.962 - $ 4.000
RECARGO VIA AEREA $ 100

RECLAME SIN CARGO CON ESTA EDICION EL SUPLEMENTO DE *asi* ¡EN COLORES!

TRAGEDIA EN LA RUTA 2: TRES MUERTOS

Imagen de la tragedia. En Vivoratá, en la ruta 2, violento choque: 3 muertos.

CACCIATORE: "TOPADORA" CONTRA MARTINEZ DE HOZ

Severa Réplica: Lo Acusa de Haber Pretendido Pasar por Encima de Videla

"BOINAS VERDES" ALQUILADOS PARA ASESINAR OPOSITORES

NUEVA YORK, 9 (UPI).— Ex boinas verdes del ejército estadounidense fueron reclutados "para asesinar opositores" del ex presidente nicaragüense Anastasio Somoza, entrenaron a agentes chilenos para organizar "operaciones de contrainsurgencia" en El Salvador y también actuaron en México, Honduras y la Argentina, informó hoy "The New York Times".

Un vocero de prensa del Departamento de Justicia, John Russell, consultado en Washington por United Press International sobre el informe del diario neoyorquino, no lo desmintió, diciendo que "sabíamos de algunas afirmaciones involucrando a los boinas verdes".

Russell destacó a UPI que "es difícil probar esas cosas si nos atenemos" a la ley sobre castigo a los mercenarios, que sanciona a quien salga de Estados Unidos con ese objetivo o reclute personal a ese efecto.

Señaló que esa ley está llena de imperfecciones y que un estadounidense puede luchar en otro país si entra en él a través de una tercera nación, como el caso de norteamericanos en el ejército israelí.

Agregó que ignora si en su departamento se están tratando de modificar las regulaciones respecto de los mercenarios.

Las fuerzas especiales, un cuerpo selecto del ejército estadounidense, se desarrollaron y recibieron la boina verde, que pasó a ser el símbolo de la unidad, durante la presidencia de John F. Kennedy.

Russell dijo al "Times" que se investigaron las actividades de ex boinas verdes y no se los pudo procesar a causa de los defectos en la ley que castiga las actividades mercenarias.

Citando fuentes del ejército y de las "fuerzas especiales", el diario dijo que en 1978, "un grupo de ex boinas verdes y ex especialistas de la marina adiestrados en guerra no convencional" fueron "reclutados para trabajar en tareas de contrainsurgencia, incluido el asesinato de opositores", al servicio de Anastasio Somoza Debayle, entonces presidente de Nicaragua.

Entre las misiones asignadas figuraban "el asesinato de un veterano oficial de la inteligencia cubana y un hombre de negocios mexicano que simpatizaba con los enemigos de Somoza".

Los 4 contratados "murieron luego en un accidente de aviación en Nicaragua" y no se sabe si realmente concretaron algunas de las operaciones para las que supuestamente habían sido contratados.

Triunfó Sajarov: Darán el Visado

TAMBIEN NICARAGUA CONCEDIO SALIDA A 18 OPOSITORES ASILADOS

MOSCU, 9 (AFP, EFE y DPA).— La nuera del académico disidente soviético Andrei Sajarov, Liza Alekseeva, obtuvo hoy la autorización de partir de la Unión Soviética, anunció hoy aquí un funcionario del KGB a la misma interesada, que fue convocada al Comité de Seguridad del Estado.

La decisión fue notificada inmediatamente a Sajarov quien decidió interrumpir su huelga de hambre iniciada junto a su esposa Helena Bonner el pasado 22 de noviembre, declaró a Alekseeva el funcionario del KGB.

Este último le indicó a Alekseieva que Sajarov fue informado en Gorki, donde está hospitalizado desde el cuatro de este mes, de la decisión de otorgar la visa a la esposa de su hijastro y cesó en la huelga de hambre, indicó a su nuera.

La disidente añadió que al preguntar el miembro del KGB si la decisión de otorgar la visa emanaba de la KGB, éste indicó que fue el OVIR (departamento encargado de conceder visados para el extranjero a soviéticos) que lo hizo, pero que la seguridad del Estado "tiene posibilidades de influir en esta decisión".

El visado no ha sido entregado aun oficialmente a Liza Alekseieva, que se casó por poder en EE.UU. con el hijo de la actual esposa de Sajarov, Elena Bonner, divorciándose éste de análoga forma de su primera mujer, cosas ambas no reconocidas por la ley soviética.

En Washington, el Ministerio norteamericano del Exterior calificó hoy la concesión del visado de salida a la nuera del Premio Nobel soviético de la Paz Andrei Sajarov, para reunirse con su esposo en Estados Unidos, de "final extraordinariamente feliz".

● TAMBIEN EN NICARAGUA

MANAGUA, 9 (UPI).— El gobierno sandinista, a petición del Papa Juan Pablo II, concedió hoy 18 salvoconductos a aislados que estaban en cuatro embajadas latinoamericanas en Managua.

Monseñor Andrés Cordero Lanza Di Montezemolo, nuncio apostólico y decano del cuerpo diplomático, hizo el anuncio en la Casa de Gobierno después de reunirse con la Junta de Gobierno de Reconstrucción Nacional.

En la reunión estuvieron los embajadores Roberto Perdomo Paredes, de Honduras, David Tercero Castro, de Guatemala, Marcelino Chubaro Lastra de Argentina, José Rafael Zapata de Venezuela y el vice canciller Víctor Hugo Tinoco.

El representante de Juan Pablo II informó que en nombre del Papa, el gobierno sandinista, expidió 18 salvoconductos para que igual número de asilados salga de Nicaragua a los países que les proporcionaron asilo.

crónica EN EL MUNDO

MITTERRAND Y SU SALUD

PARIS, 9 (AFP).— El presidente francés Francois Mitterrand anunció hoy que publicará un parte facultativo sobre su estado de salud el próximo 15 de diciembre.

El presidente francés, entrevistado por la primera cadena de la televisión gala, comenzó su intervención con afirmaciones sobre su estado de salud:

1. "Es cierto que hasta agosto pasado nunca tuve que consultar médicos ni cirujanos, ni por problemas cardíacos ni cánceres".

2. "Es verdad que a partir de agosto, me dolían la espalda y las piernas y me hice examinar, puesto que no podía tratarse de un simple lumbago".

3. "Desde hace 15 días, me siento mejor. Llevo una vida normal para un hombre normal".

4. "Publicaré mi parte facultativo el 15 de diciembre y luego otro en junio, según un ritmo de seis meses como había indicado".

GRECIA ABANDONO CONFERENCIA DE LA OTAN

BRUSELAS, 9 (AFP y Télam).— Grecia rompió hoy las negociaciones con los demás países de la Organización del Tratado del Atlántico Norte (OTAN) sobre su estatuto en el marco de la Alianza Atlántica, reveló el primer ministro griego, Andreas Papandreu.

Papandreu agregó, durante una conferencia de prensa celebrada en un céntrico hotel de Bruselas, que no acudirá a la sede de la OTAN donde iban a reanudarse esta noche la reunión de ministros de defensa de los países miembros.

Grecia anunció hoy, formalmente, su retiro de las conversaciones que celebran en esta capital, los ministros del área de defensa de los países de la Organización del Tratado del Atlántico Norte (OTAN), en desacuerdo —dijo— por la política de acercamiento y afianzamiento del poder político y militar del grupo hacia Turquía, miembro de la Liga Occidental Europea.

La negativa griega fue comunicada al término de extensas conversaciones mantenidas por el premier heleno, Andreas Papandreu, con algunos ministros de la OTAN que asisten a las deliberaciones en la cumbre de Bruselas, sede del eurogrupo defensivo atlántico.

Voceros diplomáticos señalaron que el gobierno de Grecia ha renunciado a la elaboración del documento conjunto que debían aprobar esta noche los ministros de defensa de los países miembros de la OTAN, como corolario de sus consultas en la capital belga, sobre modernización del arsenal nuclear y convencional, y detalles del presupuesto para los plantes de financiación a los programas previstos.

En tanto, el secretario de Estado norteamericano Alexander Haig llegó hoy a esta ciudad para participar, a partir de mañana, de la Conferencia de Ministros de la OTAN.

A su arribo al aeropuerto de Bruselas expresó, en breves declaraciones a los periodistas, que era partidario de una "política fundamental de paz", agregó que se pronunciaba por la "unidad occidental" y el "diálogo contructivo con la URSS".

Lech Walesa: No se Votarán Leyes Contra Obreros, por eso no Habrá Huelga General

VARSOVIA, 9 (AFP-AP).— El presidente del Sindicato Independiente polaco Solidaridad, Lech Walesa, declaró hoy que "no habrá huelga" general, en una entrevista concedida a AFP y a la radio televisión Luxemburguesa (RTL).

Walesa opinó también que la dieta (Parlamento) no votará medidas restrictivas anti-huelguistas "porque no figuran en el orden del día y por lo tanto no habrá huelga, habrá negociaciones y llegaremos a un acuerdo".

Cuarenta y ocho horas antes de que se celebre en Gdansk la reunión de la dirección de Solidaridad, que decidirá la respuesta sindical a la eventual promulgación de medidas contra las huelgas, Walesa comparó los paros con la pistola de servicio que llevan en la cintura los milicianos.

"Casi todos los milicianos van armados pero no por esos disparan constantemente", dijo.

El líder sindical estimó que la renuncia a tales medidas no constituiría un retroceso del partido Comunista. "No se puede hablar de retroceso", afirmó, "comprenderán la situación y si el partido comprende obtendremos lo que deseamos".

"Si el partido quiere ser obrero y campesino, si quiere guiar a las masas, tiene que escucharlas y las ha escuchado y eso está muy bien", agregó Walesa.

El comité central del Partido Comunista obligó la semana pasada a sus diputados a que presentasen en la dieta un proyecto de ley sobre "medidas de urgencia en interés de la protección de los ciudadanos y del estado" que establece una estricta limitación del derecho de huelga.

Asimismo Walesa, y 6 importantes dirigentes dindicalistas se reunieron hoy durante cuatro horas con el primado de Polonia, arzobispo Jozef Glemp.

Fuentes allegadas a Walesa indicaron que luego de esa reunión el lider sindical aguardaba "una importante llamada telefónica".

¡¡POR UNICA VEZ!!
CALZADOS MARCELO HACE
LA OFERTA IMPOSIBLE
$45.000
Alpargata de YUTE en TODOS LOS COLORES DEL 34 AL 40
Sandalia Luis XV en cuero vinico en varios colores y modelos
$95.000
Sandalia de cuero en taco de 4 cmts. en VARIOS COLORES Y MODELOS DEL 34 AL 40
JUEVES - VIERNES Y SABADOS UNICAMENTE
ALVAREZ JONTE 4566

LAS CAROLINAS
FCA DE SANDWICHES PRIMERA CALIDAD
Simples. 40.000 x 100
Triples.. 58.000 x 100
MASAS Y TORTAS
SERVICIO DE LUNCH
SAYOS 5629 CAP.
Tel:602-3375 V.LUGANO

Ahora También en
LANUS
PERSONAL MUNICIPAL DE VICENTE LOPEZ
PENITENCIARIO
FEDERAL
POLICIA
Federal o provincial en actividad. Pensionado, jubilado retirado de la Policía provincial. Personal judicial bonaerense. Ustedes tienen un crédito en el acto con la presentación del último recibo de sueldo y la credencial sin adelantos ni recargos, ni intereses. Proveeduría del Vestir le ofrece: sacos, trajes, todo tipo de ropa de hombre, mujer, niño y bebé, bolsos. Talles Especiales.
MARTINEZ
Av. Santa Fe 2638 792-7778
HAEDO
Av. Rivadavia 15872 659-1990
A Mts. Estación Haedo
LANUS
Hipólito Yrigoyen 3553
(ex Pavón) 241-1414
CARBAL

CON SU AGUINALDO UD. PUEDE..!
eternogar
MODELO 9 - GISELLE
ANTICIPO $ 1.500.000.-
CONTADO $ 16.700.000.-
P.F. $ 22.140.000.-
C.F. $ 5.440.000.-
I.A.V. 14.86%
DORMIT. BAÑO COCINA DORMIT. LIVING COMEDOR PORCH
● PAREDES DE MATERIAL TOTALM. TERMINADAS
● REVOQUE EXTERIOR
● PANEL SANITARIO (opcional)
● CIELORRASO TOTAL
● INSTALACION ELECTRICA
● REJAS DE SEGURIDAD
● ATERMICAS Y ACUSTICAS
ENTREGA INMEDIATA
36 CUOTAS DE $490.000
EXPOSICION Y VENTAS:
LINIERS: CARHUE 88
BOULOGNE: ROLON 1942
LA PLATA: 44 Nº 714
NEUQUEN: INDEPENDENCIA Y TUCUMAN
COM. RIVADAVIA:
GAL. S. MARTIN (Local 13)

AVION LIBIO: RENDICION PIRATA

Tras Casi 60 Horas de Angustia, Pasajeros a Salvo

BEIRUT, 9 (UPI-AFP).— Los musulmanes libaneses que asaltaron un avión libio con 42 personas a bordo, se rindieron en las primeras horas de hoy en esta capital, liberando a sus exhaustos cautivos luego de tres días y un aterrador viaje de casi 10.000 kilómetros a través del Medio Oriente.

Las ambulancias convergieron sobre la aeronave para llevarse consigo a los pasajeros y tripulantes, algunos al borde de la histeria, otros, demasiado débiles para caminar. Pero las autoridades dijeron que los 39 pasajeros y los tres tripulantes se encontraban ilesos, aunque el piloto chileno no podía mantenerse en pie ni abrir los ojos.

Fuentes de la torre de control dijeron que los pistoleros, tras amenazar con ir eliminando uno por uno a sus rehenes, se rindieron luego de conferenciar con líderes de la comunidad musulmana shiita libanesa.

No se sabía inicialmente qué había ocurrido con los asaltantes del avión, que el lunes tomaron un boeing 727 de las líneas aéreas libias que volaba sobre Italia, exigiendo la libertad del líder espiritual de los shiitas libaneses, Iman Mussa Sadr.

El alto jerarca religioso estaría preso en una cárcel libia, en la cual habría pasado los últimos tres años.

Las autoridades del aeropuerto dijeron que los pasajeros y la tripulación irían a Larnaca, Chipre, donde abordarían un segundo avión para ser trasladados a Trípoli, capital de Libia, su destino original.

Al volver a Beirut procedentes de Irán por tercera vez desde que se inició el asalto, los pistoleros ofrecieron rendirse si el primer ministro Sheifik Wazzan y dirigentes shiitas, dialogaban con ellos en el aeropuerto.

Pero transcurrieron varias horas antes de que comenzaran las negociaciones.

Los aeropiratas estuvieron al borde del pánico cuando efectivos militares bloquearon las rutas de acceso y se desplazaron en dirección a la aeronave.

Los pistoleros, fuertemente armados, lanzaron dos disparos de advertencia a la torre de control, amenazando con iniciar la ejecución de sus rehenes, a menos que las tropas se alejaran.

El exhausto piloto, René Bobe, de 54 años, apenas pudo mantener los ojos abiertos luego de su odisea y rogó que no lo obligaran a emprender otro viaje.

"Por el amor de Dios, concluyan con esto" gritó a través de los intercomunicadores de la aeronave. "Es necesario terminar por razones humanitarias", agregó.

Poco después de la rendición de los aeropiratas que los retenían como rehenes desde el lunes a la tarde, los pasajeros del Boeing 727 de la Lybian Airlines se negaron a descender de la nave, se supo en el aeropuerto de esta capital.

Pese a las garantías dadas por los negociadores que les propusieron en especial ser defendidos por la milicia chiita de Amal, los pasajeros no quisieron desembarcar, seguramente debido a la fatiga y al deseo de evitar una "nueva aventura".

● ESPOSA DEL PILOTO

SANTIAGO, Chile, 9 (EFE).— Maritza Quinteros, esposa de René Bove, el piloto chileno del avión libio secuestrado por un comando de fanáticos chiitas, expresó hoy confianza en que su marido podrá superar con éxito la situación que afronta.

La señora Quinteros, que tiene su residencia en Roma, llegó el pasado sábado a esta capital con el fin de asistir a los funerales de su padre, el ex senador Luis Quinteros Tricot.

Señaló que esta es la primera vez que su marido se enfrenta a una situación de emergencia de esta naturaleza, pero que la gran experiencia que tiene, más de 25 años de trabajo, hará que pueda superar tranquilamente este trance.

El secuestro del avión Boeing 727 terminó esta noche en la capital libanesa, tras llegar a un acuerdo los negociadores libaneses y los piratas aéreos.

Las negociaciones reanudadas en Teherán, durante la breve escala que allí hizo el aparato secuestrado, no tuvieron éxito: horas más tarde, en cambio, se lograrían al regresar la máquina por tercera vez, al aeropuerto Beirut. (Radiofoto UPI).

Venezolanos Narran la Odisea Pasada

CARACAS, 9 (AP).— Los tres aviones venezolanos secuestrados el lunes regresaron hoy aquí desde La Habana, y varios de los pasajeros liberados dijeron que los aeropiratas amenazaron en ocasiones con hacer volar los aviones.

Un viajero relató que el momento de mayor tensión fue en Guatemala, una de las varias escalas que hicieron antes de ser llevados a Cuba, uno de los secuestradores amenazó con hacer estallar el avión si no les suministraban agua, comida, combustible y cartas de aeronavegación. Larespuesta de la torre de control, según el pasajero Pedro Bermúdez, fue: "Okay, adelante, háganlo estallar".

Silva y Bermúdez estaban en el primero de los aviones que regresó, un Boeing 727 de la compañía Avensa. Los otros dos, ambos DC-9 de la empresa aeropostal, llegaron poco más tarde.

Todos los pasajeros fueron interrogados por la policía antes de recibir permiso para reunirse con sus familiares

Los tres aviones fueron secuestrados casi simultáneamente el lunes poco después de despegar de Caracas en vuelos domésticos diversos y llegaron ayer a La Habana, tras una odisea que llevó a unos u otros a Aruba, Colombia, Guatemala, Honduras, El Salvador y Panamá.

Juan Silva dijo que otro aeropirata amenazó con hacer estallar una granada de mano en Barranquilla, cuando se enfureció porque las autoridades insistían en la liberación de mujeres y niños y ancianos antes de cargar combustible

En total viajaban 246 pasajeros en los tres aviones cuando fueron secuestrados, pero muchos desembarcaron en las diversas escalas y el viceministro de Información Joaquín Pérez dijo que a La Habana llegaron "alrededor de cien".

Los once secuestradores quedaron en La Habana, donde según informó el gobierno cubano al de Venezuela en una nota conocida aquí hoy serán sometidos a juicio conforme a un tratado bilateral de 1973. No se revelaron sus nacionalidades o identidades, pero pese al carácter de "operación revolucionaria internacional" que los aeropiratas dieron a su acción, la mayoría de los pasajeros opinaron que eran venezolanos. El gobierno aquí piensa lo mismo.

confitería
DEL OESTE
Servicios de lunch
100 Simples ..... $ 60.000
100 Triples ..... $ 79.000
1 Kg. masas ..... $ 32.000
Tortas c/u ..... $ 30.000
Pan Dulce desde ..... $ 15.000
ATENCION A EMPRESAS
PEDIDOS AL 431-5754
NEUQUEN 759
2 c. est. Caballito

ORIENT
INTELLIGENT WATCH..!

1 FUNCION DE MEMORIA
Puede memorizar tres frases formadas por cuatro caracteres de alfabeto (A a Z), números (0 a 9) y de dos símbolos y representarlos en cualquier momento. Estas frases se indican en sucesión automática al ser llamados.

2 FUNCION DE ALARMA CON FRASES
A la hora prefijada de alarma, suena "pi pi pi pi" durante treinta y dos segundos. Si una de las tres frases memorizadas es puesta a esta hora, dicha frase se indica junto con la emanación de alarma.
La función de alarma puede ser semanal o diaria.
SEMANAL: Una vez prefijados, día, semana y hora, la alarma sale semanalmente en el momento determinado.
DIARIO: De ser puesta la hora, la alarma sale diariamente.

3 FUNCION DE CAMBIO AL SISTEMA DE DOCE O VEINTICUATRO HORAS.
El modo normal puede ser conmutado a cualquiera de los dos sistemas anteriores.

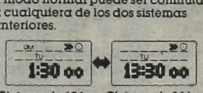

Sistema de 12 hs. Sistema de 24 hs.

4 CRONOGRAFO
Puede medir hasta sesenta minutos con incrementos de 1/10.
La medicion de suma es posible.

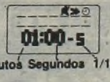

Minutos Segundos 1/10 segundos

5 SEÑAL DE HORA.
Una vez puesta la señal de hora, la alarma suena "pip-pip" cada sesenta minutos.

6 CALENDARIO AUTOMATICO
Realiza la presentación del calendario sin necesitar la corrección los fines de mes.
(Solo se necesita el ajuste en el día 2º de febrero del año bisiesto)

SU MEMORIA ESCRITA...
Otro asombro de
RELOJES ORIENT

NUEVO RECETARIO P.A.M.I.

* A los afiliados:

Para el mejor control del consumo de medicamentos PAMI puso en vigencia un nuevo modelo de recetario. Durante esta etapa inicial su uso está reservado para las compras en farmacias de Capital Federal y Gran Buenos Aires.
La modalidad de este recetario incluye tres aspectos que conviene recordar:

— Cada receta tiene validez solo por quince (15) días.
— Entre los medicamentos que se prescriban en cada receta únicamente uno (1) podrá ser indicado en tamaño "grande".
— El farmacéutico, al formalizar la venta, deberá quitar de cada envase el "troquel" —un diminuto rectángulo perforado en los estuches— y adherirlo a la receta, para que el afiliado la conforme.

* A los NO afiliados:

Ud. también puede colaborar. Será suficiente que al adquirir un medicamento controle que el troquelado esté intacto. Unicamente podrá faltar cuando la venta se formalice con beneficiarios de PAMI o de obras sociales que hayan adoptado similar sistema de contralor.

MINISTERIO DE ACCION SOCIAL DE LA NACION
Subsecretaría de Seguridad Social
Instituto Nacional de Servicios Sociales
para Jubilados y Pensionados

VIOLA HABLARIA AL PAIS

●Así Trascendió, Luego de Otra Reunión en Olivos, del Presidente con el General Galtieri

Se aguardan para las próximas horas trascendentes novedades en torno de la solución institucional del país, cuyo paso esencial para alcanzar la superación de la crisis se basa en la renuncia del presidente de la Nación, teniente general **Roberto Eduardo Viola**. Sobre el particular, anoche circuló insistentemente en diversos ámbitos relacionados con las altas autoridades nacionales la versión de que el presidente Viola dirigiría en las próximas horas un mensaje al país **"relacionado con los motivos de su alejamiento de la Primera Magistratura"**. No se pudo establecer el día y la hora del mensaje, pero todo indica que no iría más allá del sábado o el lunes próximo. Hoy se fijarían día y hora.

Por otra parte, nuestro anticipo exclusivo de la víspera en el sentido de que el Jefe del Estado habría informado de su dimisión, tuvo plena confirmación a través de fuentes autorizadas, las que señalaron que dicha renuncia se había producido en forma verbal "faltando ahora darle forma escrita para su total formalización".

De tal manera, ahora se estaría negociando el texto de la renuncia, lo que motiva, evidentemente, reuniones casi permanentes del comandante en Jefe del Ejército, teniente general **Leopoldo Fortunato Galtieri**, con el presidente **Viola**, hecho que abre grandes expectativas, ya que se avecina el desenlace de la crisis.

A la reunión celebrada en la noche del miércoles en la residencia de Olivos por espacio de 3 horas —también CRONICA lo consignó en sus ediciones de la víspera— se sumó la realizada ayer a partir de las 18.20 en el mismo lugar. Allí, el jefe del Ejército llegó a bordo de un helicóptero —vehículo que también utilizó la noche del miércoles— y de inmediato se trasladó al interior del Chalet Blanco, ubicado en el centro de la residencia donde lo aguardaba el jefe del Poder Ejecutivo.

No se obtuvieron otros detalles de la entrevista, aun cuando se resaltó que se había conversado específicamente sobre la solución del problema y una versión insistió en señalar que todo se basaba ahora "en los términos de la renuncia del teniente general Viola". Mientras tanto se pudo establecer que durante toda la jornada en el Comando en Jefe del Ejército se realizaron numerosas reuniones del comandante con sus colaboradores, estableciéndose los cursos a seguir en lo que hace al logro de la solución de la crisis.

Fuentes autorizadas indicaron que hoy "habrá decisiones" y no descartaron la posibilidad de que la Junta Militar pueda sesionar durante la jornada para establecer definitivamente las determinaciones. En lo que hace a una reunión concreta del máximo organismo del Estado, otras fuentes dijeron que se hará mañana viernes, a las 10, en el edificio Libertad.

Se descuenta que las decisiones "ya han sido tomadas" y sólo falta que se produzca la renuncia del presidente, oficialmente entregada, para iniciar una nueva instancia del Proceso de Reorganización Nacional que sería conducida siempre a estar de esferas responsables, por el actual Comandante en Jefe del Ejército, teniente general Leopoldo Fortunato Galtieri.

Numerosas conjeturas se han hecho en las últimas horas, acrecentando aún más la expectación general. Entre otras figuran la vinculada con la renuncia de todo el Gabinete que se habría efectivizado en la víspera. También circuló la versión de que continuaría en su interinato como presidente "hasta el 17 o el 20 de este mes, momento en que asumirá el nuevo presidente", el general Horacio Tomás Liendo.

Por otra parte se aguardaba para hoy una reunión de los tres secretarios generales, para establecer el temario de la Junta Militar, que "tendrá como único tópico —según se dijo— la situación institucional y los cursos a seguir para alcanzar la solución". La Junta Militar, de cualquier manera, "ya tiene la decisión", se apuntó, anticipándose que lo resuelto "se conocerá en pocas horas más".

Por su parte, el presidente interino, Horacio Tomás Liendo, abrió un paréntesis amplio en su actividad, entre las 13.30 y 17.30, lapso en que, según se pudo saber, habría concurrido a la residencia de Olivos. Es decir esta entrevista se habría efectivizado treinta minutos antes del arribo del Comandante en Jefe del Ejército a la quinta presidencial.

Por otra parte, anoche, en una residencia del Gran Buenos Aires —quizás en la quinta de Campo de Mayo, residencia del Comandante en Jefe— se reunieron los tres comandantes con sus respectivas esposas para cenar.

Se pudo saber, asimismo, que el Jefe de Estado Mayor del Ejército, general Antonio Vaquero habría conversado por dos veces, casi consecutivas, en las últimas horas, con el presidente Viola. Se conjetura que se trata de lograr una solución clara y precisa, en la que el presidente Viola abandone la máxima responsabilidad rodeado de un marco solemne teniendo en cuenta que él ha sido, sin duda, uno de los protagonistas principales del proceso de reorganización nacional iniciado en marzo de 1976.

En círculos generalmente bien informados se dijo —al referirse al día jueves— que "la actividad en los ámbitos castrenses será muy activa, así como en la Casa de Gobierno". Por supuesto que tal presunción ha motivado que todos los medios periodísticos adviertan a sus respectivos representantes en esos ámbitos llegar a hora temprana para seguir de cerca todas las alternativas de las novedades que se produzcan.

Mientras tanto continúa manteniéndose el acto de agasajo que los miembros de la Junta Militar ofrecerán hoy a las 19 horas a la pren-

El nuevo comandante de Institutos Militares, general de brigada Néstor Calvi, al asumir sus funciones.

Asumieron Ayer los Nuevos Jefes en Distintos Organismos del Ejército

En la víspera, el comandante en jefe del Ejército, teniente general Leopoldo Fortunato Galtieri, puso en funciones a militares recientemente designados para ocupar nuevos destinos. Con tal motivo, a las 9.30, se hizo presente en la sede de Fabricaciones Militares, ubicada en la avenida Cabildo 56 de esta Capital, donde hizo efectiva la designación del general de brigada Horacio Varela Ortiz como director general del mencionado instituto. A su llegada, efectivos del Regimiento I de Infantería "Patricios", luciendo sus uniformes tradicionales, rindieron los honores de práctica. Seguidamente se dio lectura a la disposición que designa al general Varela Ortiz como director general de Fabricaciones Militares. Al asumir sus nuevas responsabilidades, el flamante titular del instituto hizo uso de la palabra, destacando el honor que significa continuar la labor que viene realizando Fabricaciones Militares, "cuya función primordial —puntualizó— es dotar a las Fuerzas Armadas con material bélico que hace a la defensa nacional y contribuir, sin fines de lucro, a la actividad privada que trabaja para la grandeza del país".

Posteriormente, el teniente general Galtieri, en la plaza de armas Centenario del Colegio Militar de la Nación, con asiento en la localidad bonaerense de El Palomar, puso en posesión de su cargo al nuevo comandante de Institutos Militares, general de brigada Edgardo Néstor Calvi. La ceremonia se inició con una revista de los efectivos y a continuación se procedió a la lectura del nombramiento pertinente, hecho lo cual, el nuevo jefe en un breve discurso destacó la importancia que el Ejército atribuye a la educación, en particular a la de sus cuadros, ya que "dentro del área del Comando de Institutos Militares están los elementos básicos del Ejército para su reclutamiento y formación de aquellos que en un futuro cercano conformarán la estructura de la institución". El general Calvi también puso de manifiesto que continuará "con la obra de sus antecesores en beneficio de la educación de sus cuadros y que su actividad estará entroncada con los objetivos del Ejército y el acervo histórico que conforma el espíritu de la Fuerza". La ceremonia finalizó con la realización de un desfile a cargo de las tropas que integran el Comando de Institutos Militares.

● EN MAR DEL PLATA

MAR DEL PLATA, 9 (De nuestro corresponsal).— En presencia de autoridades civiles, militares e invitados especiales se llevó a cabo en la vecina ciudad de Azul la ceremonia de cambio de titular en el Regimiento 10 "Húsares de Pueyrredón". El nuevo jefe del agrupamiento militar es el coronel Horacio M. Berdaguer, quien reemplaza al coronel Ignacio Verdura, a quien se le asignó un nuevo destino militar.

SIGWALD CON HEPATITIS: REPOSO

CORDOBA, 9 (De nuestro corresponsal).— El gobernador de la provincia se halla afectado de una hepatitis viral, motivo por el cual deberá observar reposo físico durante 3 ó 4 semanas.

Así se anunció oficialmente hoy, consignándose que el general (RE) Adolfo Sigwald experimentó el martes una indisposición por lo que fue sometido a un examen clínico completo. El resultado de los estudios realizados —dice la información proporcionada por la Dirección de Prensa de la gobernación— condujo a los facultativos intervinientes a diagnosticar una hepatitis viral. Como consecuencia de ello el gobernador debe someterse a un tratamiento médico que incluye reposo físico por un lapso estimativo de 3 a 4 semanas. El general Sigwald permanecerá en la residencia oficial —un chalet ubicado en el parque de la misma gobernación— desde donde atenderá los asuntos oficiales que requieran su consideración.

● PIDEN EXTRADICION DE 13 CHILENOS

RIO GALLEGOS, 9 (De nuestro corresponsal).— El juez federal doctor Federico Manuel Pinto Kramer solicitó la extradición de 13 ciudadanos chilenos, relacionados con la detención en enero último de 4 cartógrafos de la misma nacionalidad, en la zona de Laguna del Desierto. El trámite será elevado a la cancillería, para que siga su curso normal ante las autoridades del país trasandino.

Figuran en la lista —entre otros— un ciudadano chileno de apellido Verdugo, sindicado por los cartógrafos como jefe del grupo, y otro de apellido Baeza, que se desempeñaba como piloto del helicóptero que trasladó a los cartógrafos y que sería el que comandaba el helicóptero recientemente accidentado en Chile.

El 20 de enero último personal de Gendarmería, sorprendió un campamento con 4 cartógrafos chilenos efectuando tareas de señalización en suelo argentino, los que fueron detenidos y posteriormente liberados por indulto del presidente de la Nación.

VIVIENDAS J.B.
UNIDOS REDUCIMOS COSTOS
36 CUOTAS FIJAS SIN INDEXAR
$437.633
• SIN ANTICIPO PRECIO CONTADO $ 6.036.800.- •
SUPER OFERTA CONTADO MOD. 25 $ 4.449.000.-
2 Dormitorios. Cocina Comedor. Porch
TAMBIEN VIVIENDAS EN MATERIAL PREMOLDEADO
• AMPLIOS PLANES DE FINANCIACION I.A.V. 128,40% •
BONIFACINI 72, San Martín TOMAS MARQUEZ 1432, Pilar CURUPAYTI 4189, V. Alsina
YAPEYU 2013, San Martín AV. MAIPU 186, Pº 1, V. López H. IRIGOYEN 110, Merlo Norte

PRIMATESTA: "EL TRABAJO DIGNIFICA"

CORDOBA, 9 (De nuestro corresponsal).— "El presidente de la Conferencia Episcopal Argentina, cardenal Raúl Francisco Primatesta expresó esta noche aquí que de ninguna manera puede existir una sociedad en la cual no haya trabajo".

El arzobispo de Córdoba en una disertación ofrecida en esta ciudad, organizada por la CGT a la que asistieron las máximas autoridades de la central obrera, entre ellas Saul Ubaldini, dijo que "el trabajo del hombre espara hacerlo más digno".

Primatesta habló sobre la Encíclica de Trabajo dictada por Juan Pablo II, señalando que el mensaje de éste es válido, ya que principalmente tiene esperanzas y está basado en el amor de Dios".

Sostuvo también el cardenal Primatesta, que "en estos momentos hay que escuchar un panorama, tal vez distinto para comparar un sentir y poder proponer soluciones a la actual coyuntura".

El titular de la Conferencia Episcopal Argentina dijo que: "el documento papal está hecho a la luz de Dios y es un mensaje más allá de ideologías de cualquier tipo, opciones legítimas o ilegítimas de los hombres".

Más adelante expresó que no hay que tenerle miedo a Dios que nunca nos falla, siempre que nosotros sepamos usar las cosas puestas por él a nuestro alcance".

Posteriormente abogó por una civilización de amor plenamente humana con comunicación entre los hombres, hecho que no será en el año 2000 sino que lo tenemos que comenzar a construir día a día".

Con respecto a los bienes el arzobispo manifestó que es necesario usar las cosas para el servicio de todos.

PARA EXPLICAR RENUNCIA

● Se Estima que hoy Determinarían el Día y la Hora en que se Difundiría el Mensaje Público

sa en general con motivo de la finalización del año. La misma se desarrollará en los salones del Congreso Nacional. Por supuesto que si el máximo organismo militar dispone reunirse en horas de la tarde podría producirse una variante en la realización del acto, pero hasta anoche no había indicios sobre el particular. Por otra parte el viaje del Comandante en Jefe de la Fuerza Aérea, brigadier Graffigna, a Santiago del Estero demandaría la mayor parte de la jornada de hoy, con lo cual, se presume, la Junta Militar mantendrá la hora 10 de mañana para sesionar.

● GALTIERI EN OLIVOS

La primera información sobre la entrevista de esta tarde de Galtieri con Viola se logró en fuentes oficiosas y los periodistas acreditados en el Comando en Jefe del Ejército pudieron comprobar que su titular, teniente general Galtieri, no se hallaba en el edificio "Libertador".

A pesar del hermetismo, los periodistas pudieron saber en fuentes castrenses que el teniente general Galtieri había concurrido a la residencia de Olivos para dialogar con el presidente de la Nación.

El teniente general Leopoldo Galtieri abandonó la residencia presidencial de Olivos a las 20,20 luego de haber entrevistado allí al presidente Roberto Viola.

El cónclave, insistentemente mencionado desde que se supo que la Junta Militar había diferido la reunión que tenía prevista para hoy, tuvo una duración de dos horas.

● "SE ESTA NEGOCIANDO"

"Se están viviendo las horas decisivas. Solo se están instrumentando en estos momentos, los últimos detalles de la transferencia de la Presidencia de la Nación y en lo que hace a cuándo, dónde y cómo se realizará". La información proviene de un allegado a las altas esferas castrenses que solicitó permanecer en el anonimato, haciendo referencia al hecho de que **"están negociando"** la salida del teniente general Viola "en la forma más elegante posible".

El hecho revelante de que existe una "negociación" lo da la reunión que ayer, a partir de las 18.20, mantuvo el teniente general Galtieri con el Presidente de la Nación, teniente general Viola, en la residencia de Olivos. **"Es una reunión prosecutoria de la que en la noche del martes tuvieron Viola y Galtieri"**, afirmó la misma fuente, aludiendo a la que celebraron en el chalet, el mencionado día.

Cabe mencionar que las versiones recogidas en la víspera, indicaron que la presencia del teniente general Galtieri en Olivos, estuvo relacionada con la presentación por parte del Jefe de Estado de un **"renunciamiento"**, tras el cual sobrevendría la **"institucionalización normal del Proceso, sin fracturas ni rompimientos que deterioren la imagen del país en el exterior"**.

Las especies extraoficiales también indicaron que, con relación a la dimisión del teniente general Viola, éste habría indicado que ella sería presentada, si la Junta Militar se la solicitaba, aunque fundamentándola en cuestiones de tipo político y no sustentadas en su estado de salud, tal como "se pretendería hacerle entender a Viola para no desmejorar su imagen y la del Gobierno". Además, Viola habría encarecido la presencia de Galtieri en Olivos, como base de las presuntas negociaciones que se estarían efectuando, razón ésta por la cual el Comandante en Jefe del Ejército, se habría trasladado hasta la quinta, en las dos oportunidades mencionadas.

Asimismo, el sábado último habría tenido concreción en Olivos, una reunión con el presidente Viola, de la que habrían participado, además del Ministro del Interior, en ejercicio de la presidencia, los generales José Antonio Vaquero, Llamil Reston, Luis Santiago Martella y Raúl José Ortíz. Nada trascendió sobre lo tratado en la oportunidad, pero todo hace indicar que se abordó el tema de la transferencia de poder, a la luz del estado de salud del Jefe de Estado y la forma más adecuada de realizarlo.

● REHUSO NUEVAMENTE

Una fuente cercana al equipo que participó de la cinecoronariografía que se efectuó a Viola en el "Güemes" estableció ayer que el Presidente de la Nación "puede volver al trabajo, aunque se le recomendó que debe efectuarse una operación para su restablecimiento total".

La misma fuente explicitó que Viola se negó rotundamente a someterse a esa intervención quirúrgica "la que no entraña ningún peligro y se realiza en base a nuevas técnicas que solucionaría su problema en muy poco tiempo".

Como se recordará, el presidente Viola fue internado para efectuársele un estudio luego del cual se determinaría el tratamiento a seguir para subsanar su dolencia. Luego de la cinecoronariografía, los médicos que atienden al Presidente determinaron que con un tratamiento clínico, podría superar la situación, en tanto que los facultativos que encabeza el doctor Favaloro fueron de la opinión de intervenir quirúrgicamente con el fin de extirpar los ateromas que determinaron el engrosamiento de las venas coronarias por medio de un "by-pass" que le restablecería la totalidad de la función al músculo cardíaco. Desde un primer momento, Viola se negó a esa intervención.

Cabe señalar, por otra parte, que la recomendación de intervención quirúrgica requería previamente un mejoramiento del problema pulmonar, enfisema, para poder realizarse. De todos modos, y según la opinión de muchos especialistas, el tratamiento clínico ofrece buenas posibilidades de recuperación.

GRAFFIGNA: HONRAS A VIRGEN DE LORETO

En la ciudad santiagueña de Loreto, el Comandante en Jefe de la Fuerza Aérea, brigadier general Omar Graffigna presidirá hoy, a las 10, el acto de homenaje a Nuestra Señora de Loreto, patrona del arma.

Durante la ceremonia se efectuará una formación de efectivos, una misa y, posteriormente, un desfile aéreo y terrestre.

El lugar escogido para honrar a Nuestra Señora de Loreto no fue elegido al azar. La ciudad que lleva el nombre de la Patrona de la Fuerza Aérea está a 50 kilómetros de Santiago y es uno de los dos lugares donde existen santuarios públicos para el culto de la Vírgen. El otro está ubicado en Mendoza, al pie de la Cordillera de Los Andes. El 24 de marzo de 1920 el Papa Benedicto XV ratificó lo dispuesto por la Sagrada Congregación de Ritos y firmó el decreto pontificio, por el cual, designó a la Vírgen, Patrona de los aviadores. Un posterior decreto del gobierno argentino —que data de 1943— instituyó "patrona de la aviación argentina a la Santísima Virgen de Loreto" y dispuso que todos los 10 de diciembre se venerara su imagen.

● NUEVO COMANDANTE

El Comandante en Jefe de la Fuerza Aérea, brigadier general Graffigna, puso ayer en funciones, al nuevo Comandante aéreo de Defensa, brigadier Augusto Jorge Hughes. La ceremonia se llevó a efecto en la VIII Brigada Aérea, con asiento en la localidad bonaerense de Mariano Moreno.

● EN TANDIL

MAR DEL PLATA, 9 (De nuestro corresponsal).— Asumió la jefatura de la VI Brigada Aérea de la ciudad de Tandil, el brigadier Roberto Fernando Camblon, quien reemplazó en el cargo, al brigadier Teodoro Guillermo Waldner.

● BASE ESPERANZA

Se informó en el Comando en Jefe del Ejército, que se procedió al relevo de la dotación de la base antártica Esperanza y Fortín Sargento Cabral, que quedó a cargo del teniente coronel José Bilbao Richter. El acto fue presidido por el Segundo Comandante Antártico del Ejército, coronel Raúl Alberto Gatica. Dicho asentamiento cumplirá el próximo día 17 el 29° aniversario de su fundación.

Menéndez: "Los Golpes de Estado no son Normales ni Convenientes"

CORDOBA, 9 (De nuestro corresponsal).— "Los golpes de Estado no son convenientes ni normales. Por encima de lo oportuno o inoportuno de cada una de esas intervenciones, el pecado no es responsabilidad exclusiva de las Fuerzas Armadas. De ese pecado no están exentos los civiles". "Cada intervención se conformó con cambiar el gobierno anterior en vez de calar hondo en las causas y corregir los errores". Así se expresó —entre otros conceptos— durante una reunión organizada en esta ciudad por la peña "El Ombú", el ex Comandante del III Cuerpo de Ejército, general Luciano Benjamín Menendez.

Sostuvo en otra parte de su discurso, que el actual Proceso debe avanzar "a marcha forzada" hacia sus objetivos, al tiempo que advirtió que quien no crea en la democracia "debe hacerse fascista o comunista".

A la vez, requirió "un sistema efectivo de controles y castigos" para los funcionarios que cometan actos de "desidia o deshonestidad" y recordó que en la Argentina "el juicio político no se aplicó nunca".

● GOBIERNO INSTITUCIONAL

El general Menéndez se autocalificó como "miembro de una generación militar que sintió en su casa la revolución de 1930 y que sufrió, de cadete a general, todas las intervenciones militares desde 1943 hasta 1976". Aseguró que los "verdaderos soldados profesionales" aguardan con "esperanza" la llegada de "un gobierno institucional".

● CASTA, NO

Rechazó que las Fuerzas Armadas conformen "una casta militar aislada del país y afirmó que "ocurre todo lo contrario" para luego señalar que con el correr de los años se perdió "la uniformidad de objetivos fundamentales que configuren la conciencia nacional".

● DIVISION

Añadió que "en vez de surgir un nuevo proyecto que contempla las necesidades de los nuevos tiempos, se produjo la división de sectores y facciones". Recordó luego el general Menendez, una charla que mantuvo con Ricardo Balbin, en la cual el desaparecido líder radical desestimó que los golpes militares obedecieron exclusivamente a la ambición del comandante en jefe de turno. "Este destacado hombre público —afirmó— me dijo que había causas más profundas radicadas en toda la sociedad argentina".

Agregó que desde 1930 en adelante "los militares tomaron el poder para corregir fallas de los gobiernos constitucionales".

● EL MOMENTO ACTUAL

Refiriéndose concretamente al momento actual, estimó Menendez que "es equivocado preparar la salida del gobierno militar sin reparar en por qué y para qué entró".

Destacó posteriormente que en el país "el juicio político no se aplicó nunca" y recalcó que "eso es algo que hay que cambiar", ya que "solo con el castigo ejemplar aplicado por la misma democracia, salvaremos a la democracia". Afirmó que las Fuerzas Armadas "no tienen partido porque son de la Nación toda" y manifestó que "yo no quiero más revoluciones en mi país". Sobre este punto estimó que "ningún militar profesional" quiere nuevas revoluciones y consideró que las Fuerzas Armadas "deben poder convivir con todos los partidos democráticos, los que en una auténtica democracia habrán de turnarse en el poder".

DIRECTOR GENERAL DEL PERSONAL DE LA ARMADA

El jefe del Estado Mayor General de la Armada, vicealmirante Alberto Gabriel Vigo, puso ayer en funciones al nuevo director general del personal naval, contralmirante Rodolfo Antonio Remotti.

La ceremonia se cumplió a las 12.30 en el edificio "Libertador", sede del Comando en Jefe de dicha fuerza y asistieron autoridades navales y delegaciones del personal superior.

El contralmirante Remotti, quien ascenderá a fin de año a vicealmirante, reemplazó en ese cargo al vicealmirante Rubén Oscar Franco, quien pasará a desempeñarse como jefe de la misión militar argentina ante la Junta Interamericana de Defensa y agregado naval en los Estados Unidos y en Canadá.

● ASUMIO NUEVO JEFE

En una ceremonia llevada a cabo ayer en el Patio de Armas de la Prefectura de zona Río de la Plata, asumió su nuevo titular, prefecto mayor Alberto Bao, quien reemplaza en esas funciones al prefecto mayor Iván José Martín.

El acto fue presidido por el prefecto general Aldo Barbante y contó con la asistencia de los directores de la plana mayor, jefes, oficiales y personal subalterno de la institución.

● EGRESO

El comandante en jefe de la Armada, almirante Jorge Anaya, presidirá hoy la ceremonia de egreso de los nuevos oficiales de la Prefectura Naval Argentina.

Al acto que está previsto por las 10.30 en la sede del instituto, con asiento en la ciudad bonaerense de Zárate, asistirán autoridades civiles y militares.

● ESTADO MAYOR CONJUNTO

Mañana, el titular de la Armada, almirante Jorge Anaya, pondrá en posesión de su cargo al nuevo titular del Estado Mayor Conjunto, contralmirante Leopoldo Suárez del Cerro.

VIVIENDAS 'SANTA FE'
2 PIEZAS-COCINA-COMEDOR Y PORCH
CONTADO $ 2.940.000
Atpo $ 840.000 y 36 ctas $ 242.000 P.T.F. $ 8.712.000 T.I.A 91,8 /
Mod.K 1 1.750 S.T.D.
Cuotas sin indexar
PLANES ESPECIALES EN 4, 5 y 6 CUOTAS SIN INTERESES
Sábado Abierto todo el día
Solicite Informes por Correspondencia o Vendedor a Domicilio
AVELLANEDA 3772 P.1ro Of. "2" VIRREYES

Y.L.H.
EL PETARDITO DEL NOMBRE CHIQUITITO... Y EL SONIDO GRANDE!
TOTALMENTE "INOFENSIVO Y AUTORIZADO".
SUENA EN LA VEREDA. SUENA EN EL JARDIN. ..Y SI LE PREGUNTAS A TU KIOSKERO, SEGURO QUE LE "SUENA"!
IMPORTADOR:
CADENACI S.A.
CORRIENTES 3183
CAPITAL
87-0025/26

"LAS FUERZAS ARMADAS DEBEN CONDUCIRNOS A LA INSTITUCIONALIZACION"

Luder: "El Proceso ha Hecho Crisis"

"Las Fuerzas Armadas, a esta altura del llamado Proceso de Reorganización Nacional, deben encarar con toda sinceridad una reestructuración en función de la institucionalización del país", consideró ayer el ex presidente provisional Italo Argentino Luder, teniendo en cuenta "el deterioro profundo y la falta de credibilidad y de consenso en el pueblo argentino".

En declaraciones formuladas durante un programa periodístico, el político precisó que "las Fuerzas Armadas, en un acto de sinceramiento con el país, que permita fijar un cronograma político, nos conduzcan a la institucionalización en el menor plazo posible, ya que no quedan márgenes para nuevas tentativas de remendar este gobierno de facto".

Agregó que "todos los sectores del país, a través de diversas manifestaciones, revelaron totalmente la falta de credibilidad y de consenso en un tiempo largamente transcurrido".

"Si queremos hablar realmente de la situación constitucional —indicó— lo haremos en el plano teórico, únicamente, ya que el gobierno, desde hace seis años, está al margen de los preceptos de la Constitución Nacional, pero si podemos decir, desde el punto de vista práctico, que el proceso ha hecho crisis hasta en su estructura de poder".

Dijo luego que el proceso "no solo ha llevado al país a un colapso económico, de una sistemática eliminación de toda participación política y sectorial, sino que, ahora, se revela la crisis profunda que vive internamente".

Respecto de la reaparición del ex ministro Martínez de Hoz, puntualizó que "éste es otro de los síntomas de la crisis interna que vive el régimen, porque su intervención, lamentable en estos momentos, demuestra, una vez más, que en este país solo se le pide autocrítica a los gobiernos populares, pero los gobiernos de facto nuncá están dispuestos a formularlas, no obstante que en los últimos 26 años el país ha estado gobernado durante 16 años por ellos y solamente durante 9 años en forma constitucional".

Se mostró optimista con respecto al futuro de la nación, "en la medida en que todos los sectores políticos y sociales e, inclusive, las Fuerzas Armadas comprendan que es el momento de restablecer un régimen constitucional compartido por todos".

● VUELVE DAMASCO

El coronel (RE) Vicente Damasco, que trabajó en la presidencia de la Nación junto con el teniente general Juan Domingo Perón en el entonces denominado "Proyecto Nacional", vuelve a la actividad política, enrolado en el Movimiento Nacional Justicialista.

"El Delfín de Perón", como se lo llamó en su momento, truncó su prometedora carrera militar en 1975 cuando después del fallecimiento del líder justicialista aceptó ser ministro del Interior en el gabinete de la entonces presidenta de la Nación, María Estela de Perón.

Luego de algo más de seis años de silencio, "de monacal", como dijera uno de sus colaboradores, preside la Fundación de Estudios Sociales (FUDES) y dirige la revista "Proyecto", cuyo primer número acaba de aparecer.

"Estoy absolutamente convencido —dice en el artículo editorial—, de que todo momento es propicio para superar antiguas antinomias y pensar en un futuro de grandeza que debe ser elaborado por todos los argentinos sin excepciones caprichosas o antojadizas".

Recuerda que no está solo en la tarea, "ya que un elevado número de compatriotas, con gran acopio de materia gris puramente nacional, me acompaña".

Entrevista de Bittel y Miguel

Se reunieron ayer el vicepresidente primero del Partido Justicialista, Deolindo Felipe Bittel, y el ex secretario general del gremio metalúrgico, Lorenzo Mariano Miguel. Según fuentes peronistas "estuvieron de acuerdo en la estrategia que debe plantearse el Justicialismo en el campo político, a la luz de los hechos que conmueven al país", y acordaron también "qué prácticas se deben aplicar para fortalecer las estructuras orgánicas del movimiento".

Bittel llegó ayer a Buenos Aires procedente de Resistencia, acompañado por el ex vicegobernador del Chaco Adolfo Torresagasti. En la reunión aludida también participaron numerosos dirigentes de esta Capital y de la provincia de Buenos Aires. Entre otros, se informó que estuvieron presentes Carlos Adolfo Farisano, Oraldo Britos, Ubaldo Merino, Edmundo Ordenadia, Roberto Heredia, Hugo Curto y Dardo Blanc.

Los nombrados, junto a Bittel y Miguel, participaron de un almuerzo que dio lugar a una larga sobremesa, por la que el encuentro se prolongó hasta después de las 17.

Finalmente se supo que, antes de regresar el próximo viernes a Resistencia, Deolindo Bittel participará de varias reuniones partidarias que tienen en común lograr acercamiento con representantes de los distintos sectores del movimiento justicialista, para obtener cohesión y entendimiento. Por ejemplo, en la reunión de hoy —se afirmó— uno de los temas en los que también estuvieron de acuerdo Bittel y Miguel, "es el de propender a que cada una de las ramas que integran al movimiento, realicen sus tareas dentro del ámbito que les compete, es decir sin interferencias ni interposiciones".

MANRIQUE: RESTAURAR LA SOBERANIA POPULAR

Francisco Manrique, dirigente federalista manifestó ayer que "la suerte de Viola parece que está echada" y que "de su salud física y política derivará la suerte del país", afirmando que se debe restaurar "la soberanía popular, para que el proceso no derive en un escándalo o en una pérdida de control total".

En declaraciones efectuadas en un programa periodístico consideró además que el ex ministro de Economía, Alfredo Martínez de Hoz, "se ha olvidado de la responsabilidad que le toca en cuanto al estado económico en que ha sumido al país" y que " deslindar responsabilidades en este momento es un verdadero espectáculo de impudicia que el país no se merece".

Rama Femenina: Un Desagravio a Evita

A tres décadas de su fallecimiento, la figura de María Eva Duarte de Perón permanece inalterable en la memoria de la inmensa mayoría del pueblo argentino. Su recuerdo, perdurará fielmente en muchas generaciones de argentinos, por su benemérita obra en favor de los humildes. Por ello, en fuente partidarias, entre otros actos de homenaje, Evita será desagraviada.

En ese sentido, la Rama Femenina del Movimiento Nacional Justicialista dio a conocer en la víspera una declaración en la que informa que "programa para fecha próxima la realización de un plenario en el que anunciará la declaración de 1982, como Año Internacional de Eva Perón".

El documento, que suscriben entre otras Rusana Rozich, Emma Costa, Noemí Damario, Alicia López, Malbha Herrera, Mirta Trasante, Mercedes Pelliccia y Dolores Domínguez, precisa que "la iniciativa adoptada al cumplirse 30 años de la desaparición física de la 'abanderada de los humildes', asume la responsabilidad de encarar el justiciero desagravio de Evita en el ámbito del país y en el exterior".

CAO CONTRA EL CAOS

El conocido empresario argentino César Cao Saravia consideró que la actual situación económica "ya no es grave sino peligrosa" y sostuvo que "el gran responsable de nuestros males es el señor Martínez de Hoz aunque haya reiterado que su plan era el plan de las Fuerzas Armadas", asimismo abogó por la pronta aparición de una "cara" que dé confianza al pueblo argentino, porque "lamentablemente ya no hay más tiempo que perder" y alertó a no olvidar que "la reacción es más fuerte que la presión, sobre todo —dijo— cuando la reacción es justa".

El notable hombre de empresa —que se definió como criollo y cistiano— puso de relieve que no recuerda "en toda la historia de mi vida una situación como ésta", donde se "ha destruido totalmente el signo monetario, donde no existe precio porque desconocemos el valor del peso. Nada se puede pesar —subrayó— con una pesa que no sabemos cuántos gramos tiene".

Ante lo que estimó como "un cuadro catastrófico que vive el país", dijo que, "al margen de la cuestión política, social, religiosa, debe buscarse 'una cara'" a la cual el pueblo le deposite confianza, para poder soportar el tiempo necesario para reconstruir el país", porque no podemos "con cuentos del pasado y promesas del futuro seguir destruyendo el presente, porque sin presente no hay futuro".

● NO SER COMPLICE

Don César Cao Saravia remarcó que hace estas observaciones "ante la impotencia de poder 'hacer algo' y como no puedo hacerlo —destacó— las denuncio para no ser cómplice". Indicó que su actitud intenta no ser como la de "aquel que ve a una persona caminar hacia un precipicio y no le avisa. La persona se mata. Eso no será un delito ante la Ley pero sí ante la conciencia".

Complementó sus conceptos sobre diversos aspectos de la economía actual subrayando que "se ha llegado a tal extremo de confusión que virtualmente ya resulta imposible su control, ya sea en impuestos, obligaciones, pagos o cobranzas. La tremenda inflación —dijo— hace que aquel que tuvo la suerte de vender algo, si le demoran el pago treinta días le están haciendo un descuento superior al 30 por ciento".

"Esta tremenda distorsión está dada por los impuestos, por los intereses y gasto público y las ridículas inversiones que se hacen".

"Muchos de los actuales funcionarios hablan de Dios y yo les recuerdo que lean la Biblia, sobre todo el versículo donde aconseja 'no entres en la usura por mantener disputas porque irás contra tu propia vida'", recordó luego Cao Saravia que luchó contra la usura "en los tiempos de Onganía, y en aquel entonces era del 30 por ciento, ojalá se pagaran estos intereses ahora —memoró— ya que a la actual situación hay que agregarle la indexación, fábricas cerradas, la inversión del activo fijo improductiva que no es solamente una pérdida para el propietario sino para el Estado que invirtió divisas para incorporar al país".

● ANTES QUE SEA TARDE

Por último recordó que todas las medidas económicas de emergencia que se deben implementar ya las ha publicitado en varias oportunidades en solicitadas como aquella titulada "Antes de que sea tarde", donde denuncié "el siniestro plan de Gelbard", "yo me pregunto —dijo— en esa época, el señor Martínez de Hoz seguramente estaba muy ocupado resolviendo problemas en la presidencia de la empresa donde se hallaba, porque reservaba una silencio absoluto y en esas épocas había que jugarse...".

COMENZO LUCHA POR DEMOCRATIZACION, DIJO ALFONSIN

LA PLATA, 9 (De nuestro corresponsal).— El titular del Movimiento de Renovación y Cambio, corriente interna del radicalismo, Raúl Alfonsín, hizo una convocatoria "al esfuerzo de todos los partidos políticos y todos los sectores sociales para evitar que se consume la muerte de una sociedad gravemente enferma" y sostuvo que el proceso hacia la democratización ya está en marcha, "no por la decisión del gobierno, sino por decisión popular".

● DECADENCIA

Alfonsín, que pronunció esos conceptos al clausurar aquí el último acto del año de la agrupación que lidera, dijo que se está viviendo "la decadencia argentina" que "parece estar por terminar en estos días".

El dirigente calificó a la política llevada a cabo por el ex ministro de Economía, José Martínez de Hoz, como "un genocidio económico" y dijo que "ha llegado la hora de que cada uno de algo de sí, para expresar el dolor del prójimo y hablar por los que no pueden gritar".

PIROTECNIA NACIONAL
HONG-KONG
OFERTA: GRAN SURTIDO
Cohetes bat. gigan. X 16 $ 2.600 + IVA
Estrellitas (estuche reg. X 10) $ 2.800 + IVA
DESCUENTOS ESPECIALES A MAYORISTAS Y REVENDEDORES
ADQUIERALO EN: BUENOS AIRES
JUJUY 1281 - TEL. 941-1154
ESTACIONAMIENTO PROPIO

MOTO SAN JUSTO
GILERA - KAWASAKI
SIN ANTICIPO
TODO EN CUOTAS
DESDE $ 250.000
Almafuerte 3228 - San Justo
(a 1 cuadra de la Plaza)

Severa Respuesta de Cacciatore a Martínez de Hoz: Fracasó en su Intento de Darme Ordenes

QUISO "PASAR" AL PRESIDENTE

El intendente municipal de la ciudad de Buenos Aires, brigadier (RE) Osvaldo Andrés Cacciatore, refutó las imputaciones formuladas por el ex ministro de Economía, doctor José Alfredo Martínez de Hoz, en el sentido de que la construcción de las autopistas urbanas "recalentó la economía, hizo subir el cemento y los salarios y dificultó su gestión mediante el cobro de impuestos excesivos". El comunicado aclaratorio difundido ayer señala que "es inexacto que la construcción de las autopistas haya creado problemas" y acusa a Martínez de Hoz "pues quiso "pasar" al presidente".

El texto completo del comunicado expresa:

"Ante declaraciones de un ex funcionario del área económica con directa alusión al Intendente Municipal, la Municipalidad de la Ciudad de Buenos Aires se hace un deber esclarecer los siguientes temas:

Los impuestos y tasas fijados por la actual administración municipal respondían a las pautas establecidas por el Ministerio de Economía y siempre fueron reducidas del 10 al 50% de dichos niveles por propia decisión municipal.

Es inexacto que la construcción de las autopistas hayan creado problemas de: a) **'Desabastecimiento de cemento'**. Producción total años 1979 y 1980: casi 14.000.000 de toneladas; consumo total autopistas: 500.000 toneladas; porcentaje de utilización por parte de las autopistas: 1,75% del total.

b) 'Encarecimiento de la mano de obra'. Total del personal dedicado a la construcción solamente en la Ciudad de Buenos Aires: más de 400.000 personas; total máximo de obreros que trabajaron en las autopistas: 2.000; porcentaje equivalente de empleos ocupados por las autopistas: 0,5% en total.

c) 'Encarecimiento artificial de las viviendas'. Los datos expuestos demuestran la escasa o nula incidencia de las autopistas en la política económica nacional, estimándose que hubo una relación directa con la subvaluación del dólar que creó una distorsión de valores en el ámbito inmobiliario.

Este aspecto compete a la gestión económica no a la Municipalidad.

d) 'Recalentamiento de la economía'. En cuanto a las autopistas, solo cabe señalar que hasta marzo del corriente año, el monto de los avales otorgados, lo cual no significan deudas, alcanzaba escasamente al 2% del total de la deuda externa. Ello prueba categóricamente que no fueron, ni remotamente los causales que 'recalentaron la economía' como expresan textualmente las declaraciones de marras.

Al margen de las respuestas anteriores cabe recordar que: 1.- El gobierno municipal cree sinceramente en la filosofía económica adoptada por las Fuerzas Armadas y lo ha demostrado con hechos concretos: privatizando servicios y racionalizando la administración. 2.- La actual administración municipal inició su gestión con un presupuesto cuya tendencia en 1976 llegaba hasta el 90% de dependencia del Tesoro Nacional. 3.- A partir de 1977 se eliminó la dependencia del Tesoro Nacional y los sucesivos presupuestos fueron totalmente financiados con recursos genuinos sin déficit alguno. 4.- Por decisiones generadas en el área de Economía desde el comienzo del Proceso se transfirieron varios servicios, a saber: 1977 - Ancianidad. 1978 - Escuelas. 1979 - Minoridad - Subterráneos.

Además en este año al comienzo del ejercicio, por reclamos del área económica, la Municipalidad transfirió al orden nacional $ 235.400 millones, al margen de lo aportado por otras cuatro jurisdicciones provinciales para compensar el déficit del presupuesto general que se había proyectado para ese año.

1980 - El costo de los servicios anteriores significaron a la Municipalidad en este ejercicio inversiones equivalentes a unos 850 millones de dólares.

Las dificultades a que se refiere el ex funcionario se supone deben estar relacionadas con: a) Pretendida imposición a la Comuna para que aportara $ 210.000 millones (año 1980) y $ 200.000 millones (año 1981) para conjugar el déficit de Ferrocarriles, lo cual fue rechazado ratificando el criterio de no solventar gastos que no administra el Municipio. b) La arbitraria decisión de quitar el mínimo porcentaje de Coparticipación Federal que tenía por ley asignado la Municipalidad, cuyo reclamo continúa. c) Su fracasado intento de dar órdenes al responsable de la Comuna, desconociendo la constitucional dependencia directa del Poder Ejecutivo Nacional, esto es del Presidente de la Nación.

Personalizar el Proceso de Reorganización Nacional o pretender hacerlo para intentar una defensa literaria, de una gestión cuyos resultados todos vivimos, es desconocer la realidad o distorsionar los hechos.

La población no quiere explicaciones de lo que no se hizo bien, reclama hechos positivos que resuelvan los problemas que hacen al progreso del país y al bienestar general.

La prudencia impone el silencio y el tiempo dirá el mejor juicio".

Yofre: Las Fuerzas Armadas no Comparten Plan del ex Ministro

El ex subsecretario general de la Presidencia, Ricardo Yofre, afirmó ayer que el proyecto político del ex ministro José Martínez de Hoz es "autocrático y elitista, destinado a las minorías", por lo que estimó que "las Fuerzas Armadas no lo comparten".

El ex funcionario de la primera etapa del Proceso de Reorganización Nacional se sumó en declaraciones formuladas a una radio de esta Capital, al cúmulo de críticas que suscitaron las recientes declaraciones del ex ministro de Economía.

El enfoque de Yofre se limitó a la propuesta política que Martínez de Hoz esbozó en sus declaraciones, y calificó de "una temeraria afirmación" a la pretensión de aquel de postergar "sine die" una salida institucional.

"Esto reviste a mi juicio —sostuvo Yofre— una extremada gravedad", y resaltó la contradicción existente entre la posición de Martínez de Hoz y la actual actitud de las Fuerzas Armadas.

Todo indica, expresó Yofre, que en el país "ha comenzado un proceso político gradual, que falta perfilarlo, pero cuyo objetivo final es de unión nacional dentro del marco de una gran concertación cívico-militar".

"Cuando este cúmulo de hechos favorables se presenta —agregó el ex funcionario— el doctor Martínez de Hoz expresa que es necesario dilatar "sine die" ese proyecto y ese plan de las Fuerzas Armadas".

Seguidamente, Yofre aseguró que Martínez de Hoz pretende "dividir al proceso de Reorganización Nacional en tiempos: primero el económico, luego el social y finalmente, algún día, el tiempo político".

Tras destacar que "esta división en tiempos me trae el recuerdo de circunstancias similares que llevaron al país a grandes frustraciones", Yofre expresó que "Martínez de Hoz pretende desconocer "la política y la economía son actividades inescindibles".

"Yo creo que con sus declaraciones —añadió— el ex ministro ha demostrado una gran miopía política, y reveló que su proyecto es autocrático y elitista, destinado a las minorías, y estimó que las Fuerzas Armadas no lo comparten".

Estimó a renglón seguido que "no está en el ánimo de las Fuezas Armadas servir a las minorías".

VOLANDO: PRODUCCION NO, SI A LA ESPECULACION

NECOCHEA, 9 (De nuestro corresponsal).— El presidente de la Federación Agraria Argentina (FAA), Humberto Volando aseguró aquí que el programa económico del gobierno "no a cambiado en su orientación fundamental: sigue estando al servicio de la especulación y no de la producción".

El dirigente agrario afirmó, además, que "en la indecorosa lucha por el poder que en estos momentos se está registrando, el pueblo es totalmente ajeno" y dijo que "mientras se debate quien tendrá la suma de los destinos de la Nación, el país está parado".

Volando formuló declaraciones en conferencia de prensa, al término de la reunión del Consejo Directivo Central de la entidad, que fueron publicada por el diario "Ecos Diarios" de esta ciudad.

Advirtió que "existe un proceso gravísimo de disociación social" y reclamó la necesidad de "volver a transitar la senda del estado de derecho", pues solo la Constitución Nacional "podrá reencauzar la unidad nacional".

Romero Feris: Hubiera Sido Mejor que Siguiera Callado

El titular de Confederaciones Rurales Argentinas, Raúl Romero Feris, sostuvo ayer que "las declaraciones efectuadas por el ex ministro de Economía José Alfredo Martínez de Hoz han estado, a mi juicio, completamente fuera de lugar", y agregó que "lo más oportuno en un momento tan difícil del país, hubiese sido que continuara callado, en vez de echar más leña al fuego".

Romero Feris, refiriéndose en concreto a lo conceptual de las expresiones de Martínez de Hoz, dijo que "la posición sustentada por "CRA" no ha variado en absoluto".

"Ello no impide —puntualizó finalmente— que el Consejo Directivo, luego de un análisis de esta nueva situación creada por el ex ministro de Economía, se expida nuevamente".

DOLAR "STOP" Y CALMA "CHICHA"

Sin que se hayan verificado novedades de ninguna naturaleza, el mercado libre de cambios continuó operando ayer con una total y absoluta calma, sin mayores operaciones y con el dólar estable en los 11.400 pesos para el billete tipo vendedor.

En el caso de las negociaciones efectuadas por el Banco Nación Argentina, el dólar transferencia se mantuvo por noveno día consecutivo estabilizado en los 11.000 pesos comprador y 11.500 pesos vendedor, mientras que el billete, tal como ocurre desde el viernes pasado, cerró a 10.900 y 11.400 pesos.

Para las casas de cambio la situación no resultó diferente, aunque la calma del mercado hizo que el promedio de las cotizaciones cayese en un 0,9 por ciento, cerrando a 10.900 pesos para el tipo comprador y 11.400 para el tipo vendedor.

Según apreciaron los operadores cambiarios, todo esto se deriva de las propias expectativas de los agentes económicos, pendientes del futuro devenir de la política económica, ya que no se descarta que una unificación más o menos inmediata de los mercados podría producir una caída del dólar del orden del 18 al 20 por ciento.

Por lo que respecta al dólar comercial, el Banco Central aplicó hoy un incremento de 27 puntos (el 0,39 por ciento), de manera que el tipo de cambio oficial se situó en los 6.942 pesos, con un acumulado del 2,48 por ciento en lo que va del mes y del 8,81 por ciento respecto del 9 de noviembre.

CONFITERIA "SAN GABRIEL"
SANDWICHES DE MIGA, Especiales de 1ra. Calidad

100 TRIPLES	$ 92.000
100 SIMPLES	$ 70.000
100 SALADITOS	$ 54.000
100 CHIPS	$ 66.000
1 KG. MASAS	$ 36.000

Atención de Lunes a Lunes en nuestras 2 direcciones
H. PUEYRREDON 846 (Ex Parral)
H. YRIGOYEN 2480
ENTREGA A DOMICILIO
Haga sus pedidos a los Tel. 981-6599 y 48-9631

CAMINE..COMPARE..Y..
..ELIJA SEGURIDAD
60 CUOTAS FIJAS DE $150.000 POR MES
SIN INDEXAR
Mod A-9 Ctdo $ 3.800.000 antic. $ 990.000 y 60 ctas P.F. $ 9.000.000 TEA 81,30 %
EXPOSICION Y VENTAS
ONCE: Pueyrredón 589 - 2 Piso - Capital
LINIERS: Cuzco 40 - Gal. Cosmos - Loc. 34 - (Fte. Estación)
MORON: Sarmiento 849 - 1 Piso - Fte. Estac. lado norte
LOMAS DE ZAMORA: Carlos Pellegrini 40-1 Piso 50m. Est.
SAN MIGUEL: Av. Mitre 1420 - 1 Piso - (Fte. Estación)
LOMA HERMOSA: Ruta 8 Km 22.150 (Y Churruca)
SAN JUSTO: Perú 2515 - esq. I. Arieta - 1 Piso (100 m. Pza)
FLORENCIO VARELA: Monteagudo 146 - 1 Piso
HORARIO DE LUNES A SABADOS 9 A 20 HS.
ENTREGA INMEDIATA
VIVIENDAS ECONOMICAS APACHE

BHN: Otro Fallo de "no Innovar"

Dictóse en 19 Juicios Iniciados por Aumento de las Cuotas

El juez en lo Contencioso Administrativo doctor Ismael C. Gutiérrez Pechemiel dictó la medida de "no innovar" en 19 juicios seguidos al Banco Hipotecario Nacional por adjudicatarios, quejosos por los aumentos en los montos de las cuotas, según se informó en los Tribunales.

Los adjudicatarios cuestionaron el índice de utilización utilizado para reajuste de las cuotas de amortización correspondiente a viviendas construidas por el Banco Hipotecario en el barrio Juan XXIII.

El mayor cuestionamiento correspondió al reajuste de julio de 1980, que fue el resultado de incorporar al aumento de los salarios básicos de ese mes, que alcanzaba un 4 por ciento, un adicional del 49,03 por ciento, en concepto de ajuste técnico.

El juez en lo Contencioso Administrativo sostuvo que hasta tanto se dicte una sentencia definitiva en la causa los adjudicatarios deberán abonar una cuota resultante de deducir el aumento correspondiente a ajuste técnico.

También el Banco Hipotecario deberá abstenerse durante todo el trámite del juicio de ejercitar acciones de ejecución o actos que impliquen variar la situación de hecho y de derecho planteada.

Según el magistrado, los elementos de juicio aportados por los adjudicatarios indican que existe un derecho al respecto por lo que deben prosperar las medidas cautelares solicitadas.

Los adjudicatarios habían pedido que se suspenda el pago de la cuota, pero el juez dijo que acordar esa solicitud será un exceso de su parte.

● **VILLAS DE EMERGENCIA**

MIRAMAR, 9 (De nuestro corresponsal).— La Municipalidad de General Alvarado ha comenzado aquí a efectivizar la erradicación de viviendas de emergencia, ubicadas a orillas del arroyo "El Durazno", en la periferia del distrito.

Según se anunció, esta medida está comprendida dentro de las prioridades para dar solución a los problemas por los que atraviesan núcleos familiares carenciados de este medio.

Asimismo, se procura dinamizar la acción emprendida para mejorar la presentación de la ciudad, ya que ha sido librada al tránsito la ruta de circunvalación.

● **PIDEN AMPARO**

La comisión del barrio San José Obrero reclamó la intervención del gobernador bonaerense, general Bartolomé Gallino, para que interceda a fin de evitar que hoy sean desalojadas 12 familias radicadas en predios de ese barrio, compuesto por 21 manzanas en baldíos de la provincia de Buenos Aires, con viviendas humildes pero habitables.

Desde el 14, las Jornadas de Salud Materno-Infantil

Las Primeras Jornadas Interhospitalarias de Salud Materno-Infantil se realizarán desde el 14 hasta el 17 del actual en el Centro Cultural General San Martín para considerar una serie de temas centrales y analizar otros en 24 mesas redondas de la especialidad.

Las jornadas, organizadas por el departamento Materno-Infantil del hospital de Agudos Parmenio Piñero, de la Municipalidad de la Ciudad de Buenos Aires, incluirán cinco cursos, conferencias a cargo de expertos y premios a los mejores trabajos sobre temas centrales y libres.

Los temas centrales serán los siguientes: Atención médica primaria en salud materno-infantil, el riesgo en salud materno-infantil, morbimortalidad perinatológica, servicios de salud materno-infantil y normatización en la especialidad.

Las inscripciones se realizan en Uruguay 292, 5º "F", donde funciona la secretaría del Comité Ejecutivo, que está presidido por el doctor Rodolfo Ferraro.

PARANA: CRECEN LAS AGUAS EN POSADAS; EN "ALERTA"

POSADAS, Misiones, 9 (De nuestro corresponsal).— Crecen las aguas del río Paraná en el curso superior. Ello determinó la puesta en vigencia, a las 17 de ayer (cuando el nivel en esta ciudad llegó a 3 metros), de la etapa "Alerta" del plan previsto para la eventualidad de inundaciones. La Prefectura del puerto Posadas informó esta mañana que en su jurisdicción no se han presentado urgencias por el momento.

El río alcanzó, a las 6 de hoy, 3,30 metros en el hidrómetro del puerto local. De llegar a los 3.50 metros, comenzarán las evacuaciones en algunas zonas bajas de la ribera.

No obstante, se comentó que el número de personas evacuadas, en el caso de hacerse necesario el auxilio, sería sensiblemente menor al de años anteriores. Se atribuyó ello a que durante el presente año muchos pobladores afincados en sitios cercanos a este río internacional, han diso relocalizados por haber resultado sus fincas afectadas por la construcción de las primeras obras para el puente que unirá esta ciudad con la de Encarnación del Paraguay.

En jurisdicción de la Prefectura de zona "Alto Paraná", con asiento en esta ciudad, el río permanece en tendencia creciente, siendo los registros correspondientes a la hora 6, los siguientes: Andresito 2,90 metros; Puerto Iguazú 21,50; Eldorado 15.45; Libertador General San Martín 11,02; Posadas 3,30; Ituzaingó 2,74 e Ita Ibate 3,55 metros.

INSCRIPCION: 3 DIAS DE "COLA" EN ESCUELA

LA PLATA, 9 (De nuestro corresponsal).— Varias decenas de hombres y mujeres permanecen desde hace dos días ante las puertas de una escuela primaria ubicada en el centro de esta ciudad, en un verdadero "campamento", a la espera de poder inscribir a sus hijos en el primer grado, para el que hay solamente dieciocho vacantes disponibles.

Los padres informaron que permanecerán frente a la escuela número 102 "Dardo Rocha", ubicada en la intersección de las calles 7 y 32, hasta mañana, día en que abrirá la inscripción para aspirantes a ingresar a ese establecimiento.

Aseguraron que aguardan allí para lograr la inclusión de sus hijos pues les resultaría "prácticamente imposible" mandarlos a otras escuelas más distantes en sus domicilios, por la falta de recursos económicos para solventar los gastos del traslado en un transporte escolar.

Pasivos: Mínimo, Millón y Medio

La Mesa Coordinadora Nacional de Organizaciones de Jubilados y Pensionados de la República Argentina reclamó que los haberes mínimos para el sector se incrementen a 1.500.000 pesos a partir del 1º del corriente, y que sean abonados antes que finalice el año, con el propósito de paliar "la situación de carestía que se agrava día por día".

Los jubilados, que vienen solicitando el aumento en sus haberes desde junio pasado, pidieron que el incremento programado para el 1º de enero sea adelantado a diciembre.

Piden que el haber mínimo de 1.500.000 pesos sea abonado antes de fin de año.

Por otra parte, solicitaron al gobierno que produzca "cambios económicos y sociales" para "sacar al país de la grave situación actual" y que permitan, entre otras cosas, "levantar el poder adquisitivo del pueblo, que presupone la reapertura de las fábricas, la reincorporación de todos los desocupados, el urgente aumento de sueldos a todos los trabajadores y la supresión de aumentos mensuales de tarifas de servicios públicos, impuestos y alquileres".

CEDE EL BROTE DE MENINGITIS, QUE ES VIROSICO, EN LAS ESCUELAS PRIMARIAS

La municipalidad de la ciudad de Buenos Aires dio a conocer un "informe epidemiológico sobre meningitis", referido a la situación en establecimientos escolares dependientes de la Secretaría de Educación Comunal.

Al respecto, el informe señala que "los casos de meningitis, ocurridos en las escuelas primarias municipales durante el año lectivo que acaba de finalizar, han tenido manifestaciones clínicas y de laboratorio que permiten identificarlos, en su gran mayoría, como de origen virósico".

"La evolución de la totalidad de los casos fue favorable; la duración de la enfermedad raramente se prolongó más de diez días y el restablecimiento fue completo, es decir, sin complicaciones ni secuelas", expresa en otro pasaje el informe.

"Desde el comienzo de las clases hasta su terminación se notificaron veinticuatro casos de meningitis virósicas, las que fueron poco frecuentes hasta mediados de octubre, aumentaron durante el mes de noviembre para declinar en la última semana del mismo mes", añade.

Entrando en la discriminación de los enfermos detectados, se consigna que "se registraron cuatro casos de meningitis bacteriana, una de ellas meningocóccica, dos neumocóccicas y la restante debida a hemophylus; asimismo, ocurrieron siete casos de encefalitis, dos de ellos parotiditicas y una varicelosa".

"Se produjo el fallecimiento de un escolar no atribuible a patología infectocontagiosa sino a un proceso tumoral encefálico", agrega.

"En cuanto a la distribución de los casos, —señala— treinta y tres escuelas notificaron solamente un caso por establecimiento y tres escuelas, dos casos; sin ubicación en un área geográfica determinada sino dispersas en el ejido de la ciudad.

"Notificados los casos, en todas las circunstancias, concurrió a los establecimientos escolares un médico inspector de Sanidad Escolar con el objeto de confirmar la existencia del caso y cumplir acciones sanitarias específicas de aislamiento control de los contactos y educación sanitaria, especialmente destinadas a los padres de los educandos en quienes la aparición de algún caso provocó una gran inquietud; por esta razón fue que para aliviar el estado de tensión psíquica se indicó el cierre transitorio de tres escuelas por un lapso no mayor de cuarenta y ocho horas.

MARDEL: TRASTORNOS POR LAS LLUVIAS

MAR DEL PLATA, 9 (De nuestro corresponsal).— Un total de 50 milímetros de lluvia cayó en las últimas horas en esta ciudad y gran parte de la zona Atlántica, provocando múltiples inconvenientes, como cortes de energía eléctrica, e interrupción de líneas telefónicas.

La lluvia fue acompañada por una fuerte descarga eléctrica, que causó alteraciones en el suministro de energía en los barrios La Perla, Constitución, Parque Luro, Los Troncos, Puerto, y El Martillo.

La tormenta, se desencadenó poco después de las 22 de anoche y se extendió a lo largo de toda esta madrugada en Mar del Plata. Paralelamente se originaron incenvenientes en el tránsito vehicular sobre todo en sectores bajos de la ciudad, como la zona de Villa Lourdes, en el puerto.

También los automovilistas sufrieron los efectos de la lluvia al quedar detenidos los vehículos en las calles convertidas prácticamente en cuencas de agua, por efecto del taponamiento e insuficiencia de los servicios de desagües.

El mal tiempo continúa en esta ciudad Atlántica, aunque ahora no llueve. El cielo, no obstante, se mantiene amenazante y las perspectivas indican la posibilidad de nuevas precipitaciones.

Super oferta

Crédito por $ 2.000.000.00 en 8 cuotas de $ 250.000.- una sola cuota adelantada sin ningún gasto adicional.

Crédito a sola firma

tienda VENUS

SUPERTIENDA INTEGRAL
LYNCH 3955 (esq. Av. Saenz 1100)
NO CERRAMOS AL MEDIODIA

GIMNASIA JAZZ

La nueva gimnasia con ritmo que le permitirá modelar su cuerpo en muy pocos días.
El sistema de gimnasia que revolucionó al mundo por su rápido resultado en adelgazamiento y modelación corporal.
El club de gimnasia que está más cerca suyo.
Ahora diviértase y adelgace con **GIMNASIA JAZZ**.
Logre ya su silueta de verano y use su bikini sin temores, gracias a este extraordinario sistema de ejercicios para realizar en su casa, en la playa, en todas partes **GIMNASIA JAZZ**, modela, divierte y entretiene.
Una perfecta guía de ejercicios y el ritmo adecuado para hacerlo llegan a usted en este kit, que consta de un libro, un cassette y un elegante sobre estuche. Lleve el club con usted!!!

Kit completo $ 150 000

BELMONT NOVEDADES
Av. Corrientes 846 - Local 29 - Buenos Aires - Tel.: 48-9834
Solicítenos por teléfono y recíbalos en su domicilio
Atendemos de 9 a 20 hs. inclusive sábados y domingos
Interior y Gran Buenos Aires: Solicítenos enviando cheque o giro a orden de BELMONT NOVEDADES o pídanos por CONTRAREEMBOLSO abonando el recargo al correo de su zona

FABRICA DE PILETAS

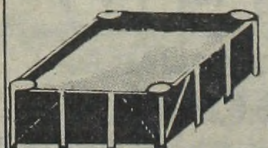

Confecionadas en telas plastificadas PAMPERO con armazón de CAÑOS REFORZADOS

1 mtrs. x 1,50 mtrs. x 0,35 cm . . $ 499.000.-
2 mtrs. x 1,50 mtrs. x 0,50 cm . . $ 799.000.-
3 mtrs. x 2,00 mtrs. x 0,60 cm . . $1.099.000.-

Luego de 25 años de experiencia le otorgamos 7 años de garantía y service sin cargo

PILECRUZ
Av. F.F. de la CRUZ 1624 Tel: 923-0933
Sabados Abierto todo el día Domingo hasta 14 hs

OBRA SOCIAL: HABRIA ACUERDO

Los ministros de Trabajo, brigadier Julio Porcile y de Acción Social, vicealmirante Carlos Lacoste, llegaron a un "principio de acuerdo sobre la solución integral" del problema provocado por el cese de la prestación de servicios sociales a los trabajadores de Luz y Fuerza, lo que aventa la perspectiva de una medida de fuerza por parte de ese gremio.

Los sindicatos de todo el país de Luz y Fuerza habían anunciado que adoptarían medidas de acción directa si no se solucionaba el problema de las prestaciones sociales, y hoy habrá un plenario de secretarios generales para considerar la situación a la luz de las novedades surgidas.

El problema había hecho crisis cuando la intervención militar en la Federación Argentina de Trabajadores de Luz y Fuerza (FATLYF) dispuso el cese de las prestaciones sociales como consecuencia de las dificultades financieras creadas por la actitud de la empresa Agua y Energía de no efectuar los aportes pertinentes.

El acuerdo sobre principio de solución logrado por Lacoste y Porcile se refiere a "los aportes y contribuciones sociales y apoyo financiero que recibiría" la obra social afectada para poder reanudar sus prestaciones, según lo consigna un comunicado oficial.

Esa información anuncia que una comisión especial se encargará de proponer, tras una reunión próxima, "los ajustes finales con el objetivo de arribar a una solución definitiva", pero ya se sabe que el Instituto Nacional de Obras Sociales (INOS) concretaría un auxilio financiero a la obra social de Luz y Fuerza.

Anormalidades en el Puerto

El Movimiento Nacional de Estibadores Portuarios, que encabeza el último secretario general del actualmente intervenido Sindicato Unido Portuarios Argentinos (SUPA), César Loza, informó que como consecuencia de una denuncia de ese movimiento, el Ministerio de Trabajo comprobó la existencia de irregularidades laborales en el puerto metropolitano y que en adelante inspeccionará y vigilará estrictamente a las empresas actuantes en ese ámbito.

El informe oficial relacionado con los hechos denunciados expresa textualmente que "la situación planteada por el Movimiento Nacional de Estibadores Portuarios, que corrobora el SIP de esta Dirección Nacional, reviste de por sí un motivo de honda preocupación por parte de esta autoridad de aplicación, en razón de que la misión de la contratación de mano de obra por intermedio del ente respectivo (ENCON), provoca un serio perjuicio al personal de la estiba, que se ve privado de ese modo, de desarrollar tareas para las cuales se encuentra legalmente habilitado, al par que le representa un daño económico irreparable".

El informe oficial añade que "a este respecto, cabe señalar que esta Dirección Nacional carece de facultades como para impedir que las empresas mencionadas en estas actuaciones cesen en la contratación de mano de obra de la forma que lo están haciendo actualmente, sobre todo en lo que se refiere a la actividad desplegada en los llamados puertos secos".

"No obstante ello —prosigue— y atento a las facultades fiscalizadoras y sancionadoras de que está investida esta autoridad de aplicación, se estima conveniente instruir al SIP de este ministerio a fin de que se inspeccione y vigile estrictamente a las empresas que eluden el ENCON para la contratación de personal y, en el caso de comprobar infracciones a la norma legal, proceder en consecuencia".

Luego, expresa que "sin perjuicio de lo expuesto y dada la importancia del tema, se considera oportuno hacer saber a la Capitanía General de Puertos la situación planteada en el ámbito portuario y el consiguiente menoscabo que se infiere a los trabajadores, a fin de que informe a esta Dirección Nacional todas las violaciones que compruebe con respecto a la contratación de mano de obra".

PARO EN CELULOSA

Será Anunciado Hoy por el Gremio

En un clima de alta tensión, continuaron hasta pasada la medianoche de ayer las deliberaciones del plenario de secretarios generales de los sindicatos papeleros que nuclean al personal de Celulosa Argentina y de los cuerpos de delegados y activistas de las distintas fábricas y sectores forestales de la empresa en todo el país, quienes hasta ese momento, según hicieron trascender portavoces gremiales, debatían dos alternativas: disponer un paro por tiempo indeterminado en todos los sectores laborales de dicha empresa o resolver la ejecución de paros escalonados, de una duración mínima inicial de 24 horas.

El plenario, que continuará sesionando hoy, y que dará a conocer las resoluciones finales durante esta jornada, fue convocada por el secretario nacional de la Federación de Obreros y Empleados de la Industria del Papel, Cartón y Químicos, que encabezan Fernando Donaires, Blas Juan Alari y Miguel Agostini.

El cuadro de situación laboral que ha llevado al gremio papelero a considerar la adopción de tan seria medida, está constituido fundamentalmente por la mora de seis meses en pagar los jornales a los obreros industriales y forestales de Puerto Piray (Misiones), quienes desde hace más de dos semanas se alimentan de ollas populares.

Pero la situación no es mejor en las restantes plantas industriales ni en el sector forestal. En Andino y Capitán Bermudez (Santa Fe), la empresa adeuda dos quincenas de jornales. En Zárate y Bernal (Buenos Aires), además de existir la misma deuda, la firma anticipó las vacaciones sin pago previo, por 35 días, a todo el personal, a partir del 21 del actual y existe la perspectiva que para ese momento tales trabajadores se queden sin cobrar dichas vacaciones, tres quincenas de jornales (porque se habrá sumado la primera de este mes) y el aguinaldo.

Según puntualizaron a última hora de ayer, "la única alternativa existente es que el Estado otorgue a Celulosa Argentina los avales para consolidar su situación económica y condiciones dicho otorgamiento a la inmediata normalización de toda la deuda salarial y de las contribuciones empresarias a las obras sociales sindicales. Mientras tanto, no tenemos otra alternativa que disponer medidas de fuerza que mañana (por hoy) daremos a conocer, porque la situación no da para más".

PLAN 2-20 HITACHI

El plan positivo.

Ahora usted puede tener
su televisor color Hitachi en 10, 25 ó 40 cuotas
mensuales ajustables,
con el Plan de Ahorro Previo sin Intereses,
sin Anticipos, por Sorteo o por
Licitación.

PLAN DE AHORRO PREVIO

Coordinadora Color S.A.
de Ahorro para Fines determinados.
Cangallo 2823 - Capital.
Con la garantía total de Casa Victoria

T.V. Color
HITACHI es internacional.

RIO GALLEGOS: PERECEN 3 ESCOLARES EN LAGO ROCA

RIO GALLEGO, 9 (De nuestro corresponsal).— Tres menores de edad que integraban un contingente de 64 alumnos de la escuela número 38 de esta ciudad murieron ahogados hoy al caer a las aguas del lago Roca, en la zona turística de el Calafate a 350 kilómetros de esta capital.

Los niños, cuyas edades oscilan en los 12 y 13 años habían viajado junto con 6 maestros celebrando la culminación del período escolar.

El accidente se produjo esta tarde, ignorándose aun la identidad de los menores así como también las causas que motivaron esta tragedia que ha causado profunda conmoción en la ciudad.

● CAMIONERO HOMICIDA

El doctor Roberto Calandra, juez en lo Correccional, decretó la prisión preventiva y denegó la excarcelación del camionero Julio Fernando Miris, de 29 años, por el delito de homicidio y lesiones culposas, a raíz de un choque acaecido el 25 de noviembre último en la avenida Costanera, en las cercanías del Aeroparque metropolitano.

En su resolución, que se encuentra apelada, el magistrado ordenó embargo sobre los bienes del procesado por 35 millones de pesos.

En la tarde de la fecha mencionada Miris conducía un camión de reparto de diarios e invadió la mano contraria, por lo que chocó frontalmente con un automóvil, ocasionando la muerte del matrimonio compuesto por Jorge Antonio Pardo y Amelia Hilda Butavand de Pardo, y lesiones al hijo de ambos, Javier Pardo.

En los fundamentos de su resolución el juez destacó la imprudencia exteriorizada por Miris y su desaprensiva actitud. "Hechos como el relato —puntualizó— hablan por sí solos de la insólita y antisocial conducta desplegada por quienes se conducen en la vía pública con absoluto desprecio por la vida ajena".

Perpetua Para los Schoklender

ESTA CONDENA HABRIA SIDO SOLICITADA POR EL FISCAL

No obstante el hermetismo que se guarda en medios vinculados con el Palacio de Justicia de la Nación, trascendió ayer que se habría solicitado la condena de prisión perpetua para los hermanos Schoklender.

De acuerdo con los datos obtenidos por CRONICA, se pudo tener conocimiento de que el fiscal en lo Penal Criminal y Correccional, doctor Juan José Piñón, solicitó la pena de prisión perpetua para los hermanos Sergio Mauricio y Pablo Guillermo Schoklender, por resultar coautores de homicidio calificado por el vínculo en la persona de sus padres, Mauricio Schoklender y Cristina Silva de Schoklender.

El fiscal presentó su acusación ante el juzgado de sentencia, a cargo del doctor Ricardo José Galli, a quien pasaron las actuaciones, a los efectos del plenario de la causa. Es decir, mediante la presentación de pruebas por la acusación y por la defensa, para finalmente dictar el pronunciamiento que corresponda.

Por otra parte, se debe destacar que los letrados judiciales que hacen la defensa del menor Pablo Guillermo Schoklender, doctores Víctor Sasson, ex juez en lo Penal Criminal, en la Capital Federal, y Jorge Mince, expresaron, oportunamente, que en la etapa del plenario probarían la inocencia de su patrocinado.

Los abogados defensores de Schoklender esperaban ese resultado del dictamen del fiscal en razón de que la investigación realizada ha sido incompleta. El representante legal del Fisco pidió, además, en su resolución el pago de accesorias legales y costas por parte de los hermanos Schoklender.

Como se sabe los hermanos Schoklender originaron una espectacular cacería tras el doble homicidio. Sergio Mauricio fue capturado en Cobos, en la zona aledaña a Mar del Plata, mientras que Pablo Guillermo había logrado romper el cerco policial y viajar a Tucumán, donde cayó. En la oportunidad declaró que pensaba ingresar a territorio boliviano a caballo.

Paralelo a este desgraciado suceso se ventiló además el juicio de sucesión de los cuantiosos bienes dejados por el matrimonio, enfrentados Sergio y Pablo ante Ana Valeria, una hermana que, dicho sea de paso, nada tuvo que ver con el homicidio perpetrado en la madrugada del 29 de mayo de este año. Hace un par de meses Sergio Mauricio renunció a su parte de la herencia, en gesto de paz para con su hermana.

● JUEGOS PROHIBIDOS

CORDOBA, 9 (De nuestro corresponsal).— Un menor de 13 años perdió la vida cuando a otro adolescente de 14 años, se le escapó un disparo del arma con la que estaban jugando.

El hecho se produjo en la localidad de Monte Maíz, situada a 285 kilómetros al sur de esta capital, donde se encontraban jugando con un arma de fuego los menores Joaquín José Serra, de 14 años, y Ariel Sandro Bertello, de 13. En un momento dado, a Serra se le escapó un tiro del revólver calibre 32 que tenía en la mano yendo a herir en el rostro a Bertello, a la altura de la nariz. Trasladado de inmediato a una clínica, Bertello falleció mientras era atendido por los médicos.

DESAPRENSIVO VOLANTE MATO A UNA JOVENCITA

Una jovencita de 14 años murió al ser embestida por un desaprensivo automovilista, que utilizó la calle como pista para dar rienda suelta a sus pretensiones de piloto de coches de competición, pero que solo demostró falta de conducta vial, además de su irresponsabilidad.

Analía Beatriz Fernández fue atropellada brutalmente en la avenida Juan Bautista Alberdi en la intersección con la calle Azul. Según declaraciones de los vecinos esa es "la esquina de la muerte" ya que ha cobrado varias vidas. Allí los conductores pierden el respeto por los peatones, utilizando el tránsito rápido que habitualmente tiene una avenida.

El Fiat 125 que atropelló a Analía salió de un andarivel tratando de pasar a otro auto cerca de la bocacalle, en una maniobra incorrecta a todas luces. Circulando de contramano unos metros, exactamente la distancia en que la pequeña estaba parada para tratar de cruzar. El conductor dijo que ni siquiera la había visto. Analía murió poco después en un hospital dejando a su madre, que está embarazada, en la desesperación.

De acuerdo a versiones recogidas en el lugar, la ambulacio demoró media hora en arribar. Aproximadamente 150 vecinos de esta zona de Floresta viven atemorizados por constituirse en futuras víctimas.

Un voraz incendio en depósito de Lanús Oeste produjo pérdidas totales.

ARDIO UN DEPOSITO

Murió una Anciana y Evacuaron Amplio Sector

Una anciana muerta y varios bomberos con principio de asfixia, además de pérdidas materiales totales, resultó el saldo de un incendio registrado en la madrugada de ayer, en un depósito de productos químicos de la ciudad bonaerense de Lanús, ubicado en calle República Argentina 1430.

La víctima fatal, identificada como **Josefina López**, de 70 años, falleció como consecuencia de las emanaciones tóxicas provenientes de la combustión de productos almacenados en el depósito, tales como azufre, esencias artificiales y diversos aditivos químicos. De acuerdo al testimonio de algunos vecinos del lugar, la anciana padecía de asma y habría muerto por asfixia, mientras dormía en su domicilio, ubicado frente al galpón donde se produjo el incendio, de Catamarca 472.

Los Bomberos de Lanús Oeste informaron que no menos de cuatro servidores públicos de esa localidad y de Echenagucia (que también colaboraron en la tarea de combatir las llamas) sufrieron principio de asfixia, pero tras ser atendidos en el lugar por personal del mismo cuartel, se retiraron sin otros inconvenientes.

El incendio se inició a la 1 y fue dominado alrededor de las 5, continuando a partir de entonces las tareas tendientes a extinguir los últimos focos ígneos, a cargo de tres dotaciones del cuartel de Lanús Oeste. El depósito de productos químicos, de unos 500 metros cuadrados, explotado por las firmas Indecar S.A. y Química Solo S.A. resultó totalmente destruido por las llamas, que provocaron el derrumbe de la loza de ese sector. Los vecinos de la manzana comprendida por las calles República Argentina, Catamarca, Bolivia y Colombia fueron evacuados preventivamente por los servidores públicos que con su acción impidieron que las llamas se propagaran a fincas vecinas e incluso llegaran a afectar a otros galpones de las mismas empresas, situados detrás del depósito destruido. Circunscribieron el fuego quince dotaciones de bomberos en total.

Las grandes llamaradas fueron acompañadas de inmediato con las emanaciones de gas tóxico.

LA PLATA: UNA NUEVA CAPILLA

LA PLATA, 9 (De nuestro corresponsal).— El jefe de la Policía de la Provincia de Buenos Aires, general de brigada Oscar Enrique Guerrero, presidió hoy la ceremonia de inauguración de la capilla "San Miguel Arcangel", situada en el ala izquierda de la sede de la jefatura de La Plata.

OCULISTAS
CENTRO ARGENTINO DE OJOS
General Paz 25
Casi esquina Rivadavia LINIERS
OBRAS SOCIALES
10 a 20 Hs. Tel 653-0178

Se Presentó Detenido Homicida de Concubina

LA PLATA, 9 (De nuestro corresponsal).— Un hombre que dio a muerte a su compañera se presentó detenido en la comisaría de Olavarría. Se trata de Andrés Rigo, argentino, de 49 años, quien expresó que momentos antes, en la zona rural de esa localidad, había ultimado a María Esther Díaz de Alderete, de la misma nacionalidad y 24 años, con la que vivía en concubinato.

Presentaba siete heridas de arma blanca que le seccionaron vasos del cuello, carótidas y yugulares derecha e izquierda. La muerte se produjo en forma instantánea. El homicida quedó a disposición del juez penal de Azul, doctor Sebastián Arias, se informó que aún no fue aclarado el móvil del hecho.

● CADAVER

El cadáver de una mujer joven, con varios impactos de bala, fue hallado ayer al mediodía en un terreno baldío de la localidad bonaerense de Boulongne.

Si bien se desconocen mayores detalles del suceso, dado el estricto secreto de sumario, se trataría del cuerpo de una mujer de 18 a 22 años, que aparentemente fue arrojado desde un automóvil al terreno ubicado en Olazábal y Marín, de la mencionada localidad.

Mendoza: Exoneran a 7 Agentes de Policía

MENDOZA, 9 (De nuestro corresponsal).— El gobierno local exoneró a siete agentes de policía, cuatro de ellos por falta graves, como consecuencia de haber "comprometido la moral y la dignidad del empleado público, causado perjuicios a intereses particulares y dañado el prestigio de la provincia", según consta en los respectivos decretos.

Los agentes Marcos Ochoa Albornoz y Luis Mendoza Quiroga fueron exonerados por participar en diversos robos cuyos botines "fueron encontrados en casas de sus familias".

En similares delitos incurrieron los agentes José Orlando Barboza Alzaga y Walter Jara, quienes tienen "imputaciones de extrema gravedad, no desvirtuadas a pesar de haber tenido oportunidad del ejercicio del derecho de defensa".

También dejaron cesantes a los policías Carlos Altamiranda, Hernán Poda Flores y Angel Berra Páez, por abandono de servicio "sin cumplimentar los requisitos que exige la ley pertinente".

Con motivo de la comprobación de los graves cargos imputados a los siete agentes de la policía de Mendoza, el gobierno advirtió a los empleados sobre el Estatuto que reglamenta la función pública. Se exige probidad, seriedad y responsabilidad en el desempeño de los cargos.

CAYO VIOLADOR DE HIJASTRA

MENDOZA, 9 (De nuestro corresponsal).— Fue detenido por personal policial del destacamento de Villa Atuel, San Rafael, un hombre acusado de abusar reiteradas veces de una joven de quince años, hija de su concubina, a quien golpeaba habitualmente y negaba el alimento a sus otros tres hijos, todos ellos de corta edad.

La denuncia fue presentada por una mujer de 40 años, viudad y madre de cuatro hijos de 15, 9, 5 y 4 años de edad, violó varias veces a la mayor de sus hijas.

Según el relato de la desconsolada madre, Gutiérrez es un individuo de carácter irascible.

Brasil, Yugoslavia: El Soborno de la Vuelta al Mundo

SAN PABLO, 9 (AFP).— Un nuevo escándalo surgió en el fútbol brasileño tras las denuncias sobre soborno hechas por el árbitro paulista Dulcidio Vanderlei Boschilla contra dirigentes del equipo del ABC, del estado de Río Grande do Norte, noreste de Brasil.

Según Boschilla, árbitro de la Federación Paulista de Fútbol, el presidente del ABC, Edson Teixeira, a través del empresario Fernando Monteiro, le ofreció la suma de 400.000 cruzeiros (unos 3.200 dólares) para dirigir un partido entre su club y el América, por el campeonato de Río Grande do Norte.

El asedio al árbitro empezó el 20 de noviembre último, cuando sus dirigentes intentaron contratarlo para dirigir el juego entre los equipos del América y Baraunas, según dijo Boschilla.

Al respecto, añadió que el ABC solo le interesaba la victoria del Baraunas, pues una semana después enfrentaría el América y la victoria le daría el derecho a disputar la Copa de Plata, la segunda división del campeonato Nacional.

Días después, agregó el árbitro, Teixeira y Monteiro volvieron a intentar contratarlo para dirigir el match ABC-América, prometiéndole un "premio" de 400.000 cruzeiros (unos 3.200 dólares) si el ABC ganase el partido.

Pero su nombre fue vetado por la dirección de los dos clubes.

Boschilla señaló que decidió aceptar la propuesta de los dirigentes de Río Grande do Norte suministrándoles el número de cuenta bancaria y denunciar el intento de soborno al presidente de la Federación Paulista de Fútbol, Nabi Abi Chedid, y al Departamento de Orden Político y Social (DOPS), policía política.

El árbitro afirmó que, además de los citados dirigentes está envuelta en ese escándalo la funcionaria de la Federación Paulista, Marlene Possenti, esposa del ex alero derecho del Corinthians, Paulo Borges.

Según Boschilla, fue ella quien depositó en su cuenta bancaria la suma que le fue ofrecida por los dirigentes del ABC.

● **ARBITROS CORRUPTOS.** Un caso realmente fuera de lo común se produjo en el fútbol profesional yugoslavo. Más bien es habitual que por corrupción sean penados algunos aficionados o jugadores o dirigentes, pero árbitros de fútbol no.

Diecinueve árbitros y controles federales serán procesados por corrupción. Se comprobó que los referís habían recibido sumas de dinero de dos dirigentes del club de fútbol Maribor, de la epónima ciudad eslovena, con el compromiso de ayudar a mejorar la clasificación en el campeonato de segunda división, donde milita, y en el cual su posición es tan mala que corre el serio riesgo de ir al descenso.

LUTO EN CHECOSLOVAQUIA

● Cayó el Techo de un Estadio: Tres Muertos, Decenas de Heridos

PRAGA, 9 (EFE).— Tres muertos y un herido grave, entre las decenas de personas que resultaron con lesiones, fue el saldo de un espectacular y trágico accidente que se produjo en el Palacio de Patinaje sobre Hielo en la ciudad checoslovaca de Marianske Lazne, mientras se disputaba en ese escenario un partido de hockey sobre hielo.

De acuerdo con la versión del diario "Zemedelske Noviny", el accidente se produjo al hundirse el techo, que dejó aprisionados a muchos espectadores en una situación angustiante hasta que fueron socorridos por los bomberos, que ayudados por grandes aparatos consiguieron progresivamente liberar a las muchas víctimas, de las cuales un gran número debió ser hospitalizado con fracturas y contusiones.

Según el primer juicio técnico sobre las causas que motivaron el derrumbamiento, el mismo se produjo por el montaje defectuoso del tejado construido a principios de este año. Las autoridades han nombrado ahora una comisión de expertos para que investiguen profundamente los motivos a fin de determinar culpables de este accidente, que provocó tres víctimas fatales y numerosos heridos.

● **VOLVIO TIM. Lima,** 9 (Ansa).— El brasileño Elba de Padua Lima "Tim", director técnico del seleccionado peruano, declaró hoy su admiración por el fútbol africano y dijo que podría ser la sorpresa en el campeonato mundial de España.

Tim expresó su agrado por el juego fuerte y rápido de Camerún y dio la mayor posibilidad para ganar la Copa FIFA a Alemania Federal. En cambio, opinó que se ha estancado el fútbol del seleccionado español.

Pese a esta opinión crítica sobre el juego de los dueños de casa, Tim calificó de **"excelentes y muy buenas"** las sedes del campeonato mundial, que visitó en una rápida gira de 2.600 kilómetros por toda la península ibérica.

El estratega del seleccionado peruano retornó hoy de Europa. En Bélgica vio jugar al ariete Percy Rojas (ex Independiente de Avellaneda) y anticipó que lo convocará a la selección. También visitó Alemania Federal antes de seguir a España.

Conforme con su gira por Europa, dijo hoy que recomendará la concentración de Perú en Colonia (RFA), durante quince días, para viajar después a su sede en España con diez días de anticipación al inicio del torneo.

Perú jugará cuatro partidos en Lima y otros cuatro en Europa, a nivel de selecciones. No mencionó a los posibles "sparrings", pero dijo que le gustaría enfrentar a algún conjunto africano.

Finalmente, confirmó que el 22 viajará a Brasil para pasar la Navidad y el año nuevo con su familia. Dijo que retornará a Lima el 2 de enero, para convocar a los 22 seleccionados, que se concentrarán el lunes 11 de enero.

Por lo pronto, se conoció hoy que estarán en Lima, antes de Navidad, los "extranjeros" Jerónimo Barbadillo (que juega en México), Guillermo la Rosa y César Cueto (que actúan en Colombia). Días atrás fue repatriado de Colombia el mediocampista José Velásquez.

LA UEFA

El Real y Valencia a la Otra Ronda...

Cinco equipos se clasificaron ayer para los cuartos de final de la Copa UEFA y entre ellos aparecen dos equipos españoles (Real Madrid y Valencia) y el Hamburgo.

Real Madrid - Rapid de Viena: Empataron cero a cero y el local se clasificó por su anterior victoria de 1 a 0 en la capital austriaca. Setenta y cinco mil espectadores asistieron al encuentro.

Hajduk Split - Valencia: Ganó el local por 4 a 1, clasificándose pese a ello el equipo español que en el encuentro de ida había vencido por 5 a 1.

Hamburgo - Aberdeen: Ganó el elenco germano 3 a 1 en el encuentro disputado en la ciudad homónima. El primer encuentro fue para los escoceces del Aberdeen por 3 a 2 y de allí la clasificación del primero.

Dynamo Bucares - IFK (Suecia): Los suecos volvieron a ganar cómo visitante, 1 a 0, y pasaron así a la ronda posterior tras su primer triunfo de 3 a 1.

Kaiserlautern - SC Lokeren (Bélgica): Ganó el local por 4 a 1 y pasó así a los cuartos de final. Los belgas por su parte había ganado el primer encuentro por 1 a 0.

FLAMENGO

Mujeriego Equipo por la 'Gran Copa'

LOS ANGELES, 9 (AP).— Flamengo de Brasil, que ha de enfrentarse con Liverpool de Inglaterra el domingo por la Copa Intercontinental en Tokio, entrenó durante 90 minutos antes de hacer una visita a Disneylandia durante la tarde.

El equipo llegó a Los Angeles ayer y tuvo una sesión de prácticas esta mañana en el terreno de la escuela Hollywood High. Seguidamente los jugadores viajaron a Anahaim para visitar Disneylandia. Lo hicieron junto a sus mujeres, acompañantes "especiales" para la ocasión.

El partido de Tokio, que será auspiciado por Toyota, determinará el campeonato de clubes.

Cada equipo recibe 350.000 dólares más sus gastos. Ese total es el más alto jamás pagado a un equipo por jugar un partido. Flamengo saldrá mañana para Tokio.

Los brasileños afrontarán entonces por primera vez en su historia deportiva un compromiso de tal naturaleza. Al que arriban, recordamos, tras derrotar merecidamente al Cobreloa de Chile en el tercer y definitorio encuentro entre ambos.

LA ULTIMA: SINDICATO DE "TIFOSSI" PARA TERMINAR CON LA VIOLENCIA...

FLORENCIA, 9 (EFE).— Reunidas las asociaciones de "hinchas" futbolísticos para tratar el problema de la violencia en los estadios, los delegados comunicaron una decisión que podría convertirse en crucial para el fútbol italiano: la unión para formar un sindicato.

Como sindicato, los "tifosi" italianos podrían convocar una huelga contra la violencia en el fútbol que dejaría los estadios vacíos y el deporte amenazado de ruina, señalaron varios presidentes de asociaciones de "hinchas".

Los "hinchas" invitaron a jugadores, árbitros y entrenadores a la reunión, concluida con la preocupación creciente sobre el problema de la violencia en los terrenos de juego.

La tesis central del congreso fue que **"es necesario salir del anonimato"** y hacer sentir en el deporte del fútbol el peso del aficionado, que es el que paga las entradas y, en definitiva, el que aporta los fondos para el deporte.

En las semanas anteriores se dieron hechos de violencia en Milán y Perugia, con saldo de varios heridos, uno de ellos grave.

"Los tiempos están maduros para constituirse en sindicato", afirmaron los dirigentes de las asociaciones de "hinchas".

La primera actitud de ese "sindicato" en formación será la recogida de 50.000 firmas contra la violencia en los estadios, para presentar un documento en el Parlamento de la Nación.

● **LUZARDO, PRESO**

MONTEVIDEO, 9 (EFE).— Acusado de "homicidio culposo", tras protagonizar un accidente de tránsito en el cual murió un motociclista, fue encarcelado el jugador internacional del fútbol uruguayo, Arcenio Luzardo.

El futbolista, de 20 años, guiaba su automóvil cerca de la ciudad de Treinta y Tres, 380 kilómetros al este de Montevideo, cuando atropelló a un motociclista.

La justicia penal comprobó la culpabilidad de Luzardo, en primera instancia, y ordenó su detención.

LOS CHICOS CRECEN: LOS 22 A TROMPADAS Y EXPULSADOS

Jugaban el cotejo revancha de la final de cuarta división entre Quilmes y Atlanta. Ganó Atlanta 2 a 1 (en el anterior triunfo Quilmes ganó 2 a 1) y por ende se debió recurrir a suplementario, lapso en el cual el local abrió el marcador. **Lo insólito ocurrió a los 9m. del segundo período, cuando el árbitro debió suspender el mismo ya que se agarraron a trompis y puntapiés los veintidós jugadores. ¡Qué tal! La cosa no duró más de cinco minutos y el "soplapitos" le mostró la "roja" a todos sin excepción.**

Por lo tanto, ayer declararon en el Tribunal de Disciplina de la AFA los "bohemios" Fernando **Rodas**, Pedro **éndez**, Juan **González**, Rosendo **Bach**, Fabián **Lagman**, Angel **López**, Carlos **Medina**, Jorge **Ramírez**, Rubén **González**, Nicolás **Russo** y Jorge **Lorenzo**. Por el lado de Quilmes concurrieron Pablo **Molgatini**, Claudio **Gómez**, Alejandro **Demartino**, Enrique **Aquino**, Jorge **Gissi**, Hugo **González**, Carlos **Calo**, Félix **Piz**, Julio **Muñoz**, Marcelo **Lamela** y Roque **González**. También deberán hacerlo el árbitro Horacio de Marinis y los jueces de línea Aldo Bisutti y Orville Aragno.

● **EN ATLANTA, ARBITROS AGREDIDOS**

Al igual que en el otro partido parece ser que la cosa venía del encuentro anterior, bronca acumulada que le dicen. Atlanta y All Boys empataron 0 a 0 (en el de ida triunfaron los "albos") y los de Floresta se coronaron campeones. **Pero, hubo algunas expulsiones en Atlanta y eso hizo que al final simpatizantes locales agredieron al árbitro Eduardo Ramírez Salinas y a los jueces Enrique Olivera y Antonio Andreatta.**

Por eso es que las autoridades de este encuentro deberán presentarse esta tarde ante el Tribunal. También lo harán el "albo" **Marcelo Aparicio** y los jugadores "bohemios" **Ernesto Pereira, Fabián Fioretti, Diego Rafaelli, Roberto Fornes** y **Julio Bordelli**. Arduo trabajo tienen esta semana los hombres del ente penalicio.

EL MEXICANO SANCHEZ PASO DE "CRUCIFICADO" A IDOLO...

MADRID, 9 (AP).— Hace tan solo un mes Atlético de Madrid, de la Liga Mayor del fútbol español, anunció su intención de rescindir su contrato con el mexicano Hugo Sánchez, que hasta entonces solo había recibido críticas adversas.

La rescisión no se consumó y ahora, tan solo dos semanas después de su regreso a Madrid después de la eliminación de México del campeonato Mundial del próximo año, Sánchez es el ídolo de Atlético y uno de los futbolistas más elogiados por la crítica.

Sánchez, que juega en la punta izquierda del ataque, es el revulsivo que ha hecho resurgir a Atlético y elevarle al puesto décimo de la tabla desde el 17 que ocupaba antes del retorno del mexicano.

Sánchez, que no había anotado un solo gol con Atlético en los seis primeros partidos de la liga, hizo uno a Hércules de Alicante y otro a Zaragoza en los dos últimos domingos, dando a su equipo cuatro preciadísimos puntos.

Pero no para ahí la cosa, ayer, martes, Atlético avanzó a la próxima ronda de la Copa del Rey al batir 3-2 a Barcelona en un cúmulo de dificultades. Todos los goles madrileños los anotó Sánchez. La ovación con que le despidió la afición atlética fue larga y calurosa, algo impensado hace un mes, cuando todos echaban pestes contra el bajo rendimiento del mexicano.

● **SANTANA Y EL FUTBOL VIOLENTO**

BELO HORIZONTE, Brasil, 9 (AFP).— "El fútbol violento, desleal, practicado en Brasil, es pernicioso no solo para el espectáculo futbolístico, sino también para los jugadores y para la propia selección nacional", afirmó en declaraciones divulgadas hoy en Belo Horizonte el entrenador euriverde, Telé Santana.

Santana afirmó que la prensa deportiva, el sindicato de los jugadores y los propios clubes deben iniciar una campaña para poner término a esta violencia, pues actualmente en Brasil se observa que existen jugadores que solo entran al campo para golpear y dar puntapiés a los adversarios.

"Danielazo" de Passarella que deja Avellaneda al "rojo vivo". Tiro libre perfecto y uno a cero.

PREMIOS ROTOS

Para los Lesionados "Rojos" ¡Nada!

Los premios pedidos y que no cobrarán en Independiente, junto a los contratos de River, fueron dos de las luces polémicas que anoche iluminaron Avellaneda.

Acerca del primer punto quedó firme la postura de los dirigentes "rojos" y no habrá retribución alguna para los lesionados. El planteo de los profesionales, recordamos, surgió cuando solicitaron que Zimmermann, Villaverde y Barberón sean incluidos en la lista de los premiados. Frente a ello la CD indicó que desde hace seis años jamás se tomó tal actitud y que por lo tanto, en estas circunstancias, no habría modificaciones.

Después de varias rondas dialoguistas y numerosos "cafés de la concordia" el plantel depuso su actitud reivindicativa y todo quedó como entonces. Se planteó sí, la posibilidad de rever lo dispuesto por los directivos en las temporadas venideras.

Donde no hubo inconvenientes fue en el porcentaje acordado entre las partes para repartir las ganancias brutas.

Del total que correspondió a Independiente, el club se llevó el 50% y otro tanto quedó en poder de los 16 protagonistas fundamentales.

● **FILLOL MADRUGA:** El "Pato" más caro de la granja continúa desvelado por el futuro de sus nietitos... En función de ello adelantó ya que quiere arreglar la renovación de su contrato para el '82 antes de fin de año, con Rafael Aragón o quien sea. Tanta previsión tiene origen en los compromisos que deberá afrontar con el Seleccionado hasta después del Mundial. Como en enero gozará de vacaciones y ya en febrero deberá marchar a concentrarse, pretende solucionar el tema pesos antes de los pitos y evitarse así problemas posteriores. Su decisión estaría acompañada a partir de ahora por otros nombres nada económicos: Tarantini, Passarella, Díaz, Gallego y demás. Todos ellos en la misma situación que el número uno.

PARA NOSOTROS EL EM

LIENDO EN EL PALCO OFICIAL

El ministro del Interior a cargo del Poder Ejecutivo Nacional, general de división, Horacio Tomás Liendo, se hizo presente anoche en Avellaneda, para presenciar el cotejo semifinal entre Independiente y River.

Pese a la manifiesta sobriedad de expresiones, su pasión por el "rojo" es reconocida y de allí su asistencia al cotejo.

Liendo y la comitiva fueron recibidos por Pedro Iso y junto a él se trasladó hacia los palcos del estadio, donde presenció el encuentro con el titular a cargo de Independiente y Rafael Aragón Cabrera.

Pese a las reiteradas solicitudes que le formularon al respecto, Liendo se negó a aventurar pronóstico alguno sobre el partido y los candidatos a la final. Indicó únicamente que sus deseos se limitaban a presenciar un buen partido de fútbol.

¡Mamita qué susto! Y si no mire las caras de Fillol, el "Vasco" y "Sapo".

Jugando con 10 le Igualó a Indep

River instaló su "quiosco" en Avellaneda. Con una llamativa disposición defensiva, le cerró todos los caminos a Independiente y se quedó con un punto importante, que le permite ir al desquite con ventaja (con el cero a cero clasifica). Hubiera sido más justo que vencieran los "rojos". Por el gasto, la voluntad y el empuje. Pero con un hombre más, no pudieron descifrar el enigma planteado por el "Di". En un partido de trámite discreto, Trossero, Saporiti y en general todos los defensores, fueron lo más rescatable.

River sorprendió con un esquema conservador, inusual en un equipo que habitualmente se planta en actitud ofensiva juegue donde juegue. Esta vez se refugió en la seguridad de su defensa, y puso especial atención en una marca fija, persistente, implacable, la de Emilio Commisso sobre Bochini, que resultó bastante útil por cierto, en cuanto al hábil número diez local tuvo bastante dificultad para hacerse y dominar la pelota.

Solo Alonso y Ramón Díaz, allí arriba, quedaron para enhebrar las maniobras, que no fueron muchas en el inicio. De todos modos, Independiente, anulado prácticamente su nervio motor, también sufrió inconvenientes varios para acercarse a Fillol.

Cuando todo era parejo, enredado, forzado, con pocas situaciones frente a los arcos, llegó la apertura del marcador. **Trossero cometió falta en perjuicio de Ramón Díaz, a unos 25 metros del arco y en línea recta hacia Goyen. Disparó Passarella, arriba, junto al palo izquierdo, un furibundo remate con su sello. El arquero nada pudo hacer.**

Si River comenzó "amarrocando", redobló sus esfuerzos en se
Y el negocio
gaba poco y
Un desbord
fue peinado
lón muy cer
clara de los
—Fren, su
remató viole
en el palo izq
mendi —bien
con tiro cort
El juez de
campo, y no h
mendi, aunq

INDEPENDIEN
INDEPENDIE
Trossero y
mendi, Sali
RIVER: Fill
Olarticoe
ta, Díaz y
Goles en el p
41m. Alza
Cambios: Bri
llo por Alo
Incidencias: 42
empujar al á
Arbitro: Ithurra
Cancha: Indep
Recaudación: $

TROSSERO Y EL "SAPO"

Figuras en una Noche con más Lucha que Luces

Hubo más lucha que ideas durante el partido. Esta vez, la planificación venció a la creatividad. Por eso, los defensores brillaron, dentro de un partido de tono menor. Trossero, Clausen, Saporiti, Olarticoechea, Díaz, Tarantini y los dos arqueros, sobresalieron individualmente. La actuación, uno por uno, fue la siguiente:

● **INDEPENDIENTE**

Goyén: Bien, sin mayores problemas, ubicado en las pocas jugadas de peligro a su valla.

Clausen: Firme en la marca y criterioso en la proyección.

Olguín: Tuvo algunas dificultades con Ramón Díaz en el segundo tiempo, aunque resolvió casi siempre con solvencia.

Trossero: El mejor jugador del campo. Ganando en el anticipo, de arriba y abajo, y en sus incursiones ofensivas, siempre peligrosas.

Killer: También fue superado por Díaz en varios pasajes. Pero nunca dio la impresión de perder el sentido de la marca.

Giusti: Fue mejorando con el correr de los minutos. En el complemento se animó un poco más y colaboró con los delanteros.

Fren: Muy flojo. Lejos de aquel patrón del medio campo.

Bochini: Sólo chispazos. Trabajó con cuentagotas, frenado por la marca de Commisso primero y Merlo, después.

Alzamendi: Pese a la conquista del gol de su equipo, no gravitó en función ofensivo.

Salinas: Enorme fervor pero pocos aciertos. Se encontró poco con Bochini y anduvo siempre lejos de Fillol.

Calderón: Decididamente mal.

Brailovsky: A pesar de darle al ataque algo más de "pimienta", no alcanzó a redondear una buena actuación.

● **RIVER:**

Fillol: Conpoca tarea. Cuando lo llamaron a intervenir, respondió sin fallas.

Saporiti: Lo mejor de su equipo. Anuló a Calderón y se proyectó siempre con idea. Un violento remate suyo casi se convierte en el segundo gol.

Tarantini: Bien parado e inteligente para transitar su sector.

Passarella: En el mismo tono que Tarantini.

Olarticoechea: Se "comió" a Alzamendi y eso ya es mérito. Pero también fue salida clara

Bulleri: Buen primer tiempo, luego decayó.

Gallego: Intrascendente

Alonso: Sin brillar, tampoco desperdició el balón. Lo suyo fue rescatable. Nadie justificó el cambio por Merlo.

Vieta: Levantó algo en el segundo tiempo, pero casi no pesó

Díaz: El delantero más peligroso. Rotando y desmarcándose.

Commisso: Bien en la marca de Bochini. Después se perdió en el campo y fue reemplazado.

Merlo: Cumplió en la tarea de contención.

Gordillo: Estuvo poco tiempo

Derechazo de Giusti ante la mirada de Passarella. El balón se perdió e Independiente dilapidó así una oportunidad

Alzamendi le pega con la cintura y adentro, mientras River clama off-side.

PASO AL DOMINGO

Resultados en Mano, dos Números Puestos

El domingo el Nacional tendrá sus dos finalistas. Manejándonos con los resultados de anoche, podríamos decir que "casi, casi, lo tiene ya Ferro ganó en Liniers. De acuerdo a lo que hizo todo el año, su funcionamiento, su fuerza de equipo. La entrega de todos. Y por sobre todo, lo que cada uno hace en la cancha hace que le demos un crédito ilimitado.

El caso de River no es igual al de Ferro, pero sí parecido. Empató en Avellaneda. Y eso vale mucho. Perdió a Gallego. Y no lo tendrá el domingo. Pero Gallego no fue aun en River el mismo hombre de la Selección. Creemos que Di Stéfano no tendrá problemas para reemplazarlo. El problema, siempre en el terreno de las "creencias", lo tendrá López para conseguir los dos puntos en Núñez, o en todo caso, un empate en más de un gol, ya que la división en cero, lo dejará afuera.

Al margen de las muchas posibilidades de Ferro y de las muchas de River, hay algo que no debemos olvidar: El Reglamento.

Y el Reglamento también juega para "verdolagas" y "millonarios". En caso que Vélez gane en Caballito, igualará en puntos, pero debe conseguir otra cosa: mejor diferencia de gol. Para dar un ejemplo clarificador, digamos que en un 1-0, no le alcanzará. Con este resultado sumará 2 puntos, pero tendrá 2 goles, justamente igual que Ferro. Y en este caso, entran a tallar los de visitantes. Y los de Ferro, automáticamente se convertirán en 4. Si Vélez, gana 2-0 será finalista. Y si lo hace 2-1, empatará en todo con Ferro y allí habrá alargue. Es el único caso.

River se clasifica con el 0 a 0 y obviamente con un triunfo. El 1 a 1 obligará a un alargue. Un empate en más de un tanto favorecerá a Independiente, ya que tendrá la misma diferencia de goles que River, pero clasificará por el valor de los goles de visitante. En River, claro está, nadie habla de otra cosa que no sea un triunfo para acabar con las "diferencias matemáticas". Y a decir verdad, tienen sólidos argumentos para pensar así.

● HASTA EL DOMINGO

El domingo la seguimos. Mejor dicho la seguirán los dos que queden mejor. Y por ahora, mejor, mejor, están Ferro y River. Algo más, si la "lógica" no falla, el miércoles 16, los dos se sacarán chispas en el Monumental, para definir en Caballito pisando la Navidad: el domingo 20.

MPATE ES MILLONARIO

ndependiente en su Cancha y eso Vale Mucho

s ense sentido cuando se vio en ventaja. ocio. iba bien porque Independiente lle- co ada.

tbor de Calderón, terminado en centro, ado enas por Alzamendi, saliendo el ba- cen de un poste. Esa fue la opción más los rojos", hasta que llegó el empate. **sulado al ataque, recogió un rebote y violentamente de derecha dando la pelota o izquierdo. En ese momento, picó Alza- bien habilitado— y pudo someter a Fillol coro y violento.**

de ea señaló rápidamente el centro del no bo dudas sobre la posición de Alza- unqu los jugadores de River reclamaron airadamente por una supuesta "mano" del puntero uruguayo antes de señalar el tanto. **El más excitado fue Gallego, que empujó y luego tomó de un brazo a Ithurralde, quien lo expulsó del campo sin ningún tipo de contemplación. Vale decir, que para nosotros no hubo infracción alguna previa a la conquista "roja".**

No varió el planteo de River en el complemento. La premisa fue defender y esperar. Así y todo **los simpatizantes visitantes quedaron "helados" cuando Merlo sustituyó a Alonso.** Con esa variante, ya poco restaba por adivinar. El empate era el negocio redondo. Y River puso alma y vida para llevarse el punto.

Así fue que la mayoría de las situaciones de peligro (no muchas) fueron forzadas por Independiente. **Salinas**, perfectamente habilitado por Bochini, fue frustrado por **Fillol** en la jugada más clara.

River por su parte, solo inquietó cuando **Saporiti** exigió a **Goyen** con un balazo cruzado, que el arquero, a duras penas, elevó sobre el travesaño.

Independiente no pudo ni supo, a pesar de su enorme voluntad. **No le sirvió la ventaja numérica, ni todo el campo que River le obsequió para que "se viniera".**

River terminó con **Merlo siguiendo a Bochini**, porque Commisso se cansó y fue reemplazado; con Gordillo como número "tres bis", delante de Olarticoechea, y con todo el mundo jugando contra reloj. Podemos decir, eso sí, **que otra hubiera sido la reacción de la hinchada millonaria, si el empate se esfumaba. Porque a nadie le conformó el cambio de Alonso, de acuerdo a silbidos e insultos proferidos contra Di Stéfano. Pero esta vez, por lo menos, el técnico salió con la suya.**

ENDIENTE 1 — RIVER 1

ENDIENTE: Goyen; Clausen, Olguín, ro y Killer; Giusti, Fren y Bochini; Alza- Salinas y Calderón. **DT:** López.

Fillol; Saporiti, Tarantini, Passarella y oedea; Bulleri, Gallego y Alonso; Vie- z y Commisso. **DT:** Di Stéfano.

n el **primer tiempo:** 27m. Passarella (R); Alzamendi (I)

s: Bilovsky por Fren (I); Merlo y Gordi- Alonso y Commisso (R).

ejas: 42m (ST) expulsado Gallego (R) por ar al árbitro.

: Ithurralde (bien).

: Independiente.

ación: $ 1.526.545.000

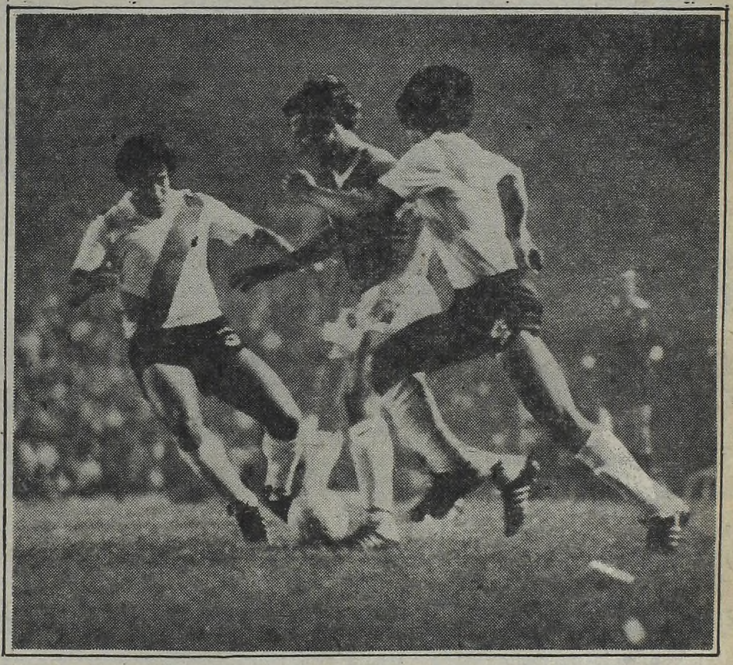

Pruebe el "emparedado": Calderón, Gallego y Saporiti se lo aconsejan.

LA BARBARIE...

Piedras a los de Núñez y Detenidos

Otra vez la insensatez, injustificada y absurda. Terminado el partido, la hinchada de River se alejaba del estadio de Independiente por calle Cordero cuando desde las tribunas "rojas" comenzaron a llover piedras, botellas y otros objetos contundentes. Frente a ese ataque, algunos simpatizantes millonarios intentaron volver a la cancha para buscar protección y venganza mientras el resto se encaminaba hacia la intersección con calle Alsina para chocar con los hinchas "rojos". Allí tomó intervención la Policía Montada, aumentando el desorden y las corridas debido a la desesperación de muchos por escapar. Pese a ello hubo varias detenciones, y los arrestados quedaron a disposición de la autoridad policial.

Realmente lamentable y también difícil de imaginar al término del partido. Todo se había desarrollado dentro de cánones normales y nadie podía preveer incidentes de tal naturaleza.

● LOS 90 DE DANIEL

Noventa goles que no saben a cuento, fantasía o compromiso. Noventa goles que resumen en cambio otros tantos momentos donde su vocación de cuna volvió a sellarse de manera inalterable y definitiva: Ganar, ganar siempre. En la vida, la cancha, o picado de los martes en la cancha auxiliar. Passarella es así y punto, cambiarlo es imposible. Pese a aquellos excesos que ya condenamos y hoy no corresponde olvidar...

Passarella es la búsqueda constante de la victoria, al precio que sea y por cualquier camino. El mejor, claro, es el gol. Y Daniel hace rato que se abonó a tales senderos, desde que asomó en River hasta hoy. Así se anota con 90 festejos, cifra completada anoche frente a Independiente y las manos de Goyen.

Regresar en el camino de tantas redes infladas permite recordar que el "Gran Capitán" embocó desde todos lados: pateando penales, tiros libres, cabeceando centros y hasta pescando rebotes.

Como para el final falta mucho, hablando de Passarella los epílogos carecen de sentido. Solo queda por decir entonces: **"Adelante Daniel, y encárguese personalmente de colocarle límites a esta conquista de hoy...".**

EL 'FERRO-CARRIL' LO

Sobre la Hora Venció a Vélez en Liniers y se Metió más de Media Clasificación en el Bolsillo

Juárez se va a la marca de Castro. Atrás lo espera Piazza quien salva la situación. Fue cuando arreciaba el ataque "verde" en el primer tiempo.

Jiménez dejó en el camino a Cabrera y se lleva la redonda

VELEZ 1
FERRO 2

VELEZ: Bartero; H. López, Piazza, Jorge y Bujedo; Cabrera, Roldán y C. López; Castro, Bianchi y Comas. **DT:** Montaño.

FERRO: Barisio; Gómez, Cúper, Rocchia y Garré; Arregui, Saccardi y Cañete; Juárez, Jiménez y Márcico. **DT:** Griguol.

Gol en el primer tiempo: 8m Arregui (F)

Goles en el segundo tiempo: 19m. Bianchi (V) de penal; 42m. Cañete (F)

Cambios: Scigliano por Cabrera (V); Andreuchi y Crocco por Juárez y Márcico (F).

Arbitro: Busca (bien)

Cancha: Vélez.

Recaudación: $ 746.750.000.

Ferro, la sensación del año, no se detiene. Le ganó a Vélez como visitante por 2 a 1 y acaricia ya la final del Nacional. Pero lo más importante es que ganó sin dejar dudas sobre su superioridad. Ello, a despecho de un primer gol sancionado cuando la pelota no había entrado. Y también más allá de cierto "amarretismo" que hizo que se le complicara el partido en el segundo tiempo. Pero los "verdes" fueron los mejores. Vélez sólo pudo llegar al gol a través de una jugada desafortunada de Cúper, cometiéndole a Bianchi un penal para nada necesario. Pero en final angustiante y cuando faltaban solamente tres minutos. Ferro, a través de Cañete, pudo trasladar nuevamente al marcador la diferencia que había existido en el juego.

El primer tiempo fue netamente favorable a Ferro. Especialmente en el lapso comprendido entre los 5 y los 20 minutos. En él, Vélez apareció completamente perdido en el campo, de modo especial en la zona media. Los "verdes" prevalecían con un fútbol simple, haciendo rotar a sus jugadores, buscando siempre al hombre destapado y tocando la pelota de primera.

Ya a los 4 minutos la visita tuvo una oportunidad clara, al "robar" Cañete una pelota a Cabrera y jugando en profundidad para Juárez, quien avanzó por derecha, llegando justo al cierre de Jorge para ceder córner, cuando el riesgo para Bartero era mucho.

A los 8, el gol. Rocchia avanzó por el centro, hasta tres cuartos de cancha. La retaguardia de Vélez salió en línea, tratando de fabricar el offside. Pero Arregui picó a buscar el pase desde atrás, bien habilitado, por derecha. Eludió la salida de Bartero abriéndose mucho y desde posición muy sesgada respecto del arco sacó el disparo, bajo. Jorge, que llegaba, cayó sobre la pelota. El juez de línea de ese sector, Agop Arzumanián, salió corriendo inmediatamente hacia el centro del campo, ante lo cual el árbitro Busca no dudó en convalidar el tanto. Hubo protestas de algunos hombres de Vélez, pero la decisión no se revocó, aunque la impresión general fue que el balón no había traspuesto la línea.

La conquista aumentó el desconcierto local. Ferro dominaba por entonces con nitidez utilizando como argumento ofensivo, como es habitual, las subidas de los marcadores de punta, especialmente Garré, aunque éste no fue muy habilitado. Por el otro sector, Juárez cerraba su línea arrastrando la marca de Bujedo y por el callejón que quedaba libre subía Gómez.

Decayó un tanto la visita después de los veinte. Pero la mejoría de Vélez fue muy tenue, más sobre la base del empuje que del fútbol mismo.

Vélez salió en el segundo tiempo "con todo". Apenas se habían jugado treinta segundos cuando Castro llegó al fondo por derecha, apareado por Garré, y su centro no pudo ser conectado por Bianchi en el área chica. Siguió el local manejando la pelota, aunque sin llegada. Ferro, completamente replegado, se hizo fuerte en el fondo para desbaratar todas las intentonas locales.

Sin embargo, a los 18 llegó el empate. Inició la jugada Comas jugando en Carlos López, quien alargó para Bianchi. Carlitos entró al área por izquierda y Cúper lo tocó derribándolo. El penal lo ejecutó el propio Bianchi, bajo y al medio, cuando Barisio iba hacia la derecha. Uno a uno y a empezar de nuevo.

Ferro abandonó su postura especulativa, pero ya no le fue tan fácil imponer su dominio. Vélez compensaba su evidente inferioridad de funcionamiento con las ganas de todos sus hombres. De todos modos, la visita era algo superior a los 21, tres minutos después del empate, estuvo nuevamente cerca del gol, al cabecear Jiménez, libre de marca, por sobre el travesaño.

Sobre el final (42 minutos, llegó el justo desnivel. Cañete, por la derecha, le ganó a Bujedo y a medio metro de la línea de fondo, cuando todos esperaban el centro (incluído Bartero, que "regaló" el primer palo), sacó un remate que llegó a la red y estableció el definitivo 2-1.

CASTRITO Y GARRE

Pepe es Papá y el "3" Cumplió 25 ¿Goles? no

Antes del partido, los dos equipos festejaron. ¿Celebrando el triunfo por adelantado? No, no, eran optimistas pero a tanto no llegaron. Es que en Ferro, Oscar Alfredo Garre, cumplió ayer 25 años. Del lado de Vélez, la señora de José "Pepe" Castro había dado a luz a un robusto varoncito. Esos fueron los motivos de ambas celebraciones.

La esposa de Castro, **Ana Cecilia**, le brindó a su esposo un "gol" difícil de "empardar": la llegada de un hijo, que nació a las 4 de ayer, registrando un peso de 3.200 kilos y que llevará el nombre de **Guido Ariel**. Los compañeros del puntero velezano fueron los primeros en felicitarlo y "Pepe" atinó a decir. **"Gracias muchachos, les prometo que hoy hare dos goles".**

En el otro vestuario, el eficiente marcador de punta, Oscar Alfredo Garre, recibía el tirón de orejas del resto del plantel "verdolaga". Para terminar con los tirones, Garre les dijo **"haré un gol y será de tiro libre"**. Aunque no por ello se salvo del "cariñoso" saludo, y con sus "frescos" 25 años rumbeo para la cancha.

En cuestiones de promesas, Vélez había "ganado" por 2 a 1, según el modo de pensar de ambos homenajeados.

* * *

• **VISITAS TRASANDINAS:** Un equipo juvenil de Chile siguió las alternativas de la semifinal que protagonizaron Vélez y Ferro. Los chicos del vecino país, nos visitan como parte de un intercambio a nivel de los Ministerios del Interior de Argentina y Chile. Hubo aplausos para las buenas jugadas y respetuosos silencios cuando el fútbol no llamaba al batir de palmas.

* * *

• **JULIETA Y MAS CHICOS:** Julieta Magaña llegó al estadio Amalfitani acompañada por varios chicos, con la intención de grabar algunas notas con jugadores de Vélez. Así fue como minutos antes de la charla técnica de **Juan Carlos Montaño**, los hombees del local se prestaron gustosos al dialogo con sus noveles entrevistadores y estos se retiraron con una sonrisa de oreja a oreja.

* * *

• **PRENDE LA LUZ, MARILU:** No, nadie dijo algo parecido, pero si pidieron que Vélez encendiera las luces del estadio. Los de Liniers recien lo hicieron a las 21.15 es decir 15 minutos antes del partido. Hasta ese instante, el estadio de Vélez era "la oscuridad". Parece que aquí también ha llegado la crisis económica y n o quisieron gastar algunos pesos en luz, aún con el riesgo a que alguien se "comiera" algún escalón de la popular. Cosas del fútbol de estos días...

LA GRAN POLEMICA

El Gol de Arregui, de Cómo no fue y fue...

La polémica de un gol, el primero de Ferro, que el árbitro convalidó, pero dejando muchas dudas. En los vestuarios, y como casi siempre acontece en estos casos, los de Ferro dijeron que la pelota había entrado, mientras que los de Vélez sostenían todo lo contrario.

—"No, de ninguna manera. La pelota no ingresó al arco, yo caí sobre ella y mi cuerpo para nada estaba dentro del arco o sobre la línea de gol" (Jorge).

—Claro que entró. Cuando Jorge se quedó con la pelota, ya estaba dentro del arco. A mí no me quedan dudas. (Arregui).

Como se ve, el día y la noche en materia de explicaciones. Pero la razón la tenía el zaguero local. Siguiendo en los vestuarios, Carlos Griguol decía que: **"En el primer gol la suerte estuvo de nuestro lado. Pudo haber ingresado, como no. El triunfo es merecido, puesto que dominamos en el medio campo y allí se definió el pleito. La genialidad de Cañete hizo el resto y nos llevamos los dos puntos. Pero ¡ojo, aún no somos finalistas!** Por su parte, **Juan Domingo Rocchia** nos expresó: **"Con un poco de angustia, pero se nos dio la victoria. El domingo saldremos a ganar como si no contrara la diferencia más que apreciable con que contamos.**

En el vestuario de Vélez, Montaño también alababa a Cañete: **"Su talento nos privó de un punto. Creo que el empate hubiera sido lo más justo. Pero, ahora es tarde para lamentos.**

• **LA ENTRADA DEL VERDE:** No es muy común que la hinchada de algún equipo entre toda junta y al mismo tiempo a un estadio. Bueno, eso hicieron los simpatizantes de Ferro. Se reunieron cerca del Amalfitani, sobre la avenida Juan B. Justo, y a las 21 marcharon casi de la mano rumbo a la tribuna visitante. Lo que se dice una unión total. ¿Al final? También se retiraron al mismo tiempo; pero luego de festejar la victoria de los "verdolagas" por varios minutos.

• **PREMIOS EN CUOTAS:** Será la forma en que Vélez les pagara a sus jugadores. El propio presidente velezano Ricardo Petracca, se encargó de asegurarle a quien le preguntara que **"con el plantel no hay ningún tipo de problemas por los premios a cobrar en las semifinales. Ya se había aclarado que a partir de hoy** —por ayer— **cobrarán en cuotas sucesivas y nadie objetó este punto.**

• **MUCHA "POPU" Y POCAS PLATEAS:** Nos referimos al marco del partido. En las populares, el público ocupó el 90% de la capacidad de las mismas, cosa que no aconteció en las plateas. En ese sector, no había más de un 35-40% de butacas ocupadas por los espectadores

LLEVA A LAS FINALES

Secuencia del primero de Ferró. El remate de Arregui, luego Jorge salvando. El calvo linesman que se ve en la foto 1 dijo que fue gol. Y Claudio Busca convalidó.

A Caballito del Fútbol y dos Sobresalientes: Cañete-Piazza

La "maquinita" ferrocarrilera volvió a funcionar a pleno. Dentro de un equipo parejo, en el que no hubo fracaoso, Cañete sobresalió por su inteligencia y habilidad. Vélez, que luchó con armas limpias hasta el final, tuvo en su veterano zaguero Piazza a un baluarte defensivo.

● **VELEZ**

Bertero: regular , tuvo muchos problemas con los centros aéreos sobre su área y se colocó mal en el segundo gol, sorprendiéndolo el disparo de Cañete.

H. López: En la marca, ganó y perdió alternativamente.

Piazza: lo mejor de su equipo. Muy seguro y ubicuo, así como prolijo en la salida, hizo pesar su experiencia.

Jorge: bien. Se compelementó con Piazza y trabajó correctamente sobre las espaldas de Bujedo.

Bujedo: muy firme cuidando su sector, aunque le tocó perder sobre el final con Cañete, en la jugada del segundo

Cabrera: mal. Muy impreciso con la pelota y excesivamente recio

Roldán: muy estático, su lentitud de movimientos le quitó ritmo al armado de su equipo.

C. López: con muchas lagunas. De todos modos, su indudable habilidad apareció en algunos "chispazos", como el pase del que sobrevino el penal a Bianchi, por ejemplo.

Castro: luchó y corrió por las dos puntas, pero terminó mal la mayoría de sus jugadas

Bianchi: por moemtno quedó muy solo arriba y no pudo lucir, pero su olfato de gol fue la principal carta ofensiva de Vélez.

Comas: muy habilidoso, ganó varias veces en el mano a mano.

Scigliano: jugó muy poco tiempo como para ser juzgado.

● **FERRO**

Barisio: Bien. Respondió con seguridad cada vez que fue requerido.

Gómez: tuvo algunos problemas en la marca de Comas, pero mostró recuperación y fue importante en sus proyecciones.

Cúper: fuera de la jugada en que cometió el penal, no cometió errores. Muy aplomado, se mostró como salida cuando hizo falta y jugó la pelota con precisión.

Rocchia: un baluarte de su equipo. Verdaderamente incansable, pasó al ataque repetidamente

Garré: muy seguro en la custodia de su zona y pasando al ataque con sorpresa y oportunidad.

Arregui: su vitalidad para cubrir toda la cancha fue importante, así como sus apariciones en ataque por la derecha.

Saccardi: fue el eje de todo el fútbol de su equipo, haciendo pesar su personalidad para que Ferro no se descontrolara nunca.

Cañete: la figura del campo. Muy sagaz y con muy buen manejo, de su pierna izquierda partieron los mejores pases para el ataque "verde".

Juárez: corrió mucho, pero le faltó continuidad. De todos modos, cumplió.

Jiménez: muy peligroso cuando hizo pesar su habilidad en el área, aunque intermitente.

Márcico: correcto. Colaboró permanentemente con su medio campo y pasó a la ofensiva cuando vio la oportunidad.

Andreucchi: aportó sacrificio, desmarcándose por todo el frente del ataque.

Crocco: estuvo poco tiempo en la cancha y no puede ser calificado.

MATADEROS-LINIERS, GUERRA ANTICIPADA

La rivalidad entre Chicago, recientemente ascendido, y Vélez es algo de no creer. No queremos ni pensar lo que será el año próximo cuando ambos equipos se enfrenten. Anoche, en el Amalfitani, comprobamos una vez más el "amor" que se sienten ambas hinchadas. La de Liniers sacando a relucir una bandera verdinegra y en el sector visitante, parte de los simpatizantes de Ferro pertenecían en realidad a la "barra brava" de los de Mataderos. ¿Quiere saber qué pasó? Bueno.

La gente de Vélez comenzó a agitar la bandera Chicago, mientras le gritaba a la tribuna de enfrente **"¡Aquí está, aquí está, que la vengan a buscar!"** Al tiempo que los hinchas de Chicago respondían alentando a Ferro, como si fuera el equipo de "Pipo" Ferreiro.

La revancha para la gente de Mataderos, llegó cuando Arregui convirtió un gol polémico. En ese momento, la bandera de Chicago **"desapareció"** por unos instantes, mientras en la tribuna de Ferro se festejaba ruidosamente.

Ahora, ¿cómo sabían los de Vélez, que hinchas de Chicago iriian a apoyar a Ferro? Misterios del barrio, y una puja que dará mucho que hablar en el futuro. Los **"verdes"** contaron con aliento de refuerzo y los de la "V" azulada se desquitaron "cargando" a Chicago. "Cosas veredes que non creederes..."

● **¡URUGUAYO, URUGUAYO!** El grito iba dirigido a **Julio César Jiménez**, pero partía de ambos tribunas. En Vélez tienen muy bien conceptuado al talentoso volante y por más que en esta oportunidad vistiera otros colores, igualmente lo aplaudieron. Un gesto digno de destacar, y que no es muy común observar hoy en día...

Rocchia al frente y ganando, no importa contra qué.

LA VERDAD SOBRE RAUL TAIBO, MARIANA KARR Y SILVIA KUTIKA

•Record de crimenes pasionales en la última quincena.
•Los hombres que hicieron madurar a Soledad Silveyra.

•Alejandra Aquino se juega y dice que todas las vedettes están viejitas.
•El primo del Rey de España está desesperado por vedette argentina.
•Las fotos audaces que la Loren utilizó para cazar a Carlo Ponti.

YACO MONTI PELEA POR SUS HIJOS, QUE RECHAZAN A LA MADRE

LA REVISTA DE MAYOR VENTA EN LA ARGENTINA

flash

$ 6.000

Lealo antes, mejor y mucho más barato.

LA VUELTA DE "CLORO", UN HECHO CONSUMADO

La vuelta de Miguel Angel "Cloroformo" Castellini a la actividad es un hecho cierto. Ayer conversamos con el promotor marplatense, el correcto "Gordo" Barrionuevo, quien nos confirmó que tiene una fecha para él, en el mes de febrero, pero no quiso o no supo decir contra quién sería esa reaparición.

Hablando del mismo tema con el promotor porteño, que acababa de llegar desde Panamá, al recibir la noticia contestó sonriente: **"Que se entrene y yo le organizó pelea en seguida. En cualquier momento lo voy a encontrar en Palermo, porque hacemos footing a la misma hora y en el mismo lugar. El es hombre que se entrena bien, de eso no hay duda, y su retorno a la actividad no puede más que complacerme".**

• **FUE CANCELADA** la pelea del sábado 19, entre Ricardo Arce y Jacinto Fernández, por alegada enfermedad de este último. Se está procurando otra para reemplazarlo y en principio se habló a Alfredo Lucero, que viene de ganar espectacularmente en el "Luna", y por allí no hay problema. los rivales posibles son el primero en el ranking, Palito Magallanes, o el segundo, el cordobés Héctor Ríos, ganador de todas menos una.

EN LAS BAHAMAS, A "DON" LO DEJARON COMO ADAN...

Fue un Robo "King-Size"

NUEVA YORK, 9 (AFP).— El promotor de boxeo, Don King, anuló una conferencia de prensa sobre Benítez-Durán, debido a las heridas que sufrió el domingo al ser atacado en un hotel de las Bahamas, por cinco hombres que lo golpearon y robaron en su propio cuarto. King había ido para reclamar una deuda de los organizadores del combate entre Muhammad Ali y el canadiense Trevor Berbick, que se realizará el viernes. Esta pelea señalará la insistencia de Ali en seguir "para coronarse campeón mundial por cuarta vez", algo en lo que nadie cree. A los 40 años, mal preparado, subirá al ring para ganar unos dólares más, a riesgo de su salud.

Toda la prensa **se opuso pero el orgulloso** ex campeón no hace caso a nadie, ni siquiera a sus médicos.

Entre tanto Berbick ha dicho que **"dejaré de castigarlo si veo que lo he lastimado y el arbitro no suspende las acciones" y agregó: "usaré mi discreción, muchas veces lo hice contra otros boxeadores. Trataré solo de superarlo. Nunca subo al cuadrilatero en busca de una rápida victoria por la vía del sueño. Ali por su parte reiteró: Digan que estoy viejo, terminado y regordete. Yo sostengo que sigo siendo el más grande.**

Estas declaraciones debieron ser vertidas a título personal por los pugilistas, ante el fracaso de la conferencia de prensa. El promotor Don King, el hombre de los pelos electrizados, no perdió del todo el buen humor que lo caracteriza, pero no estaba físicamente para conferencias de prensa. Fiel a Muhammad Ali, el empresario de color, adversario de Bob Arum, le esta haciendo una promoción enorme al combate que se realizará el viernes.

Mientras tanto en Nassau, en las Bahamas, Berbick ha comentado además que ya sabe, que Ali tratará de "achicrlo" con sus bravatas, gritos, muecas y todos los argumentos que usa con maestría, pero que a él no le importan nada.

Berbick, de 28 años, está clasificado cuarto en la clasificación del Consejo y tiene un cartel de 21 ganadas y 2 perdidas y en su último combate fue ante el campeón del mundo.

¡OTRA QUE JUEVES COMUN! ESTE RESULTA DOBLEMENTE MUNDIAL

PANAMA, 9 (UPI).— Dos estadounidenses y un panameño fueron designados hoy por la Asociación Mundial de Boxeo para actuar como árbitro y jueces del encuentro en el cual el campeón mundial de los livianos juniors, el portorriqueño Samuel Serrano, defenderá mañana en San Juan su corona, ante el japonés Hiroyuki Tomonari.

El presidente de la Asociación Mundial de Boxeo, Rodrigo Sánchez informó que el árbitro o del encuentro será el estadounidense Larry Rozadilla y que como jueces actuarán Humberto Figueroa de Panamá y el estadounidense Albert Tremari.

Rozadilla fue el árbitro del combate en que el panameño Rafael Pedroza conquistó el título gallo juniors de la Asociación, al vencer el sábado por decisión dividida, al argentino Gustavo Ballas.

El campeón mundial Samuel Serrano fue seleccionado campeón universal de la división por la revista "The Ring" y mañana jueves, cuando suba al ring para defender su título ante Tomonari, un representante de esa publicación, llegado al efecto, a San Juan de Puerto Rico donde será protagonizado el combate, le entregará una faja valuada en 6.000 dólares.

El combate será la decimocuarta defensa que hace Serrano del título liviano junior, pero no en forma consecutiva ya que perdió a principios del año, aunque luego lo recuperó. La pelea será en el coliseo Roberto Clemente.

• **CHANDLER DEFIENDE. ATLANTIC CITY, 9 (AP-AFP).**— Jeff Chandler defenderá mañana a la noche su título de peso gallo en versión de la Asociación Mundial, al enfrentarse al japonés Eijiro Murata con quien empató en una pelea realizada hace 7 meses. Chandler que cuenta con un historial de 26 ganadas y 2 perdidas, sin empates, dijo que defender la corona le resulta crucial. El pasado 11 de agosto Chandler recibió una sentencia de 6 meses de libertad bajo palabra, acusado de posesión de cocaína. Se inscribió en un programa de rehabilitación y si gana, el arresto quedará sin efecto.

PERALTA VAPULEO A ARRIOLA: VENCIO POR KOT EN EL SEXTO

El invicto mediano júnior santafecino **Luis "Chocolate" Peralta** (69,400) le ganó por nocaut técnico en el 6°. round al rionegrino **Daniel Arriola** (69.800), en la pelea de fondo de las habituales reuniones televisadas de los miércoles en el estadio Luna Park. El juez Open paró la pelea al minuto treinta y cuatro segundos en la sexta vuelta, cuando Peralta conectó dos tremendos derechazos en pleno rostro del rionegrino. En el cuarto round, Arriola había recibido un golpe corto de derecha en la mandíbula que le hizo aflojar las piernas y el árbitro le contó parado los 8 segundos de protección. Arriola no fue a la lona nunca, peró perdió claramente.

● EL FUTURO DE PALMA

El tema de la futura pelea de Sergio Palma, defendiendo su corona ante Jorge Luján, aún está dando que hablar, en vista de que el empresario Tito Lectoure no acaba de asegurar en qué lugar será el combate.

Pero, por lo menos, algo es cierto, la pelea se hará en enero, el 15, y será en una cancha de fútbol. Así como en alguna oportunidad nos **tiramos al agua**, sosteniendo que finalmente se haría en Buenos Aires, ahora repetiremos el gesto, jugándonos al estadio de Vélez Sarsfield, aunque es cierto que el promotor porteño no se ha definido y él mismo menciona Córdoba y Mar del Plata como sedes posibles.

• **EL BOXEO POR TV:** La televisación del boxeo, en días miércoles, continuará ocurriendo durante el mes de enero, oportunidad en que el Luna Park pondrá en práctica una interesante iniciativa, como es la de televisar cada semana desde un barrio distinto, y desde estadios aptos al efecto como se supone que son, por ejemplo, Atlanta, Ferro y otros más.

Suponemos que los resultados de esta iniciativa, en cuanto al apoyo que brindará el público a los espectáculos, serán buenos.

• **HAY PRESIDENTE:** En el Circulo de Jurados de Boxeo de la Federación Argentina de Bo , se realizó la asamblea estatutaria y se eligieron nuevas autoridades. Como Presidente fue elegido el señor Oscar Seleme, figura veterana en el ambiente.

POR DEPORTE

• **AJEDREZ: MEDINA DEL CAMPO, España, 9 (AP).**— El español Juan Ochoa, el mexicano Marcelo Sisniega y el argentino **Daniel Cámpora** comparten el primer puesto en el torneo de la hispanidad de ajedrez después de la 7ª. ronda de hoy.

Ochoa hizo tablas con su compatriota Juan Manuel Bellón en 37 movimientos, Sisniega venció a Manuel Moraza, de Puerto Rico, en 24, y **Cámpora** a Ramón A. Mateo, de la República Dominicana, en 40.

• **BASQUET : MENDOZA, 9 (De nuestro corresponsal).**— Anoche dió comienzo en el estadio cerrado de Andes Talleres de esta ciudad, el **XXV** Campeonato Argentino de Básquetbol Femenino, categoría mayores.

En la primera jornada Buenos Aires venció a Santa Fe, por 48 a 42, Capital Federal se impuso a San Juan por 79 a 49.

A continuación se efectuó el acto inaugural y posteriormente Mendoza superó a Corrientes, por 88 a 48.

• **POLO: Indios La Elisa** se adjudicó el torneo abierto de polo que organizó el club **Pingüinos** por la copa **"José Cortajerena"** al vencer ayer en la cancha 1 de Palermo a **Indios Santa Catalina** por 10 a 7, con esta progresión: 2-1, 6-1, 8-1, 8-3, 9-5 y 10-7. El trofeo **"White Horse"** fue para la yegua **"Cola Mora"** de **Juan C. Echeverz**, al considerársela el mejor petiso jugador del match. Seguidamente **La Araucaria** superó a **Los Pingüinos** por 13 a 4½, en la final del handicap, con esta progresión: 0-½, 3-½, 6-½, 7-½, 8-1½, 11-2½, y 13-4½.

Hoy a las 17, en la cancha 2 de Palermo jugarán la final del torneo con ventaja por la copa **"Cacique", Amabera vs. Los Pingüinos.**

No reedite viejas frustraciones

JUEGUE PARA RIVER

Apoye a

ARAGON

Votando al

F.U.R.

Lista Nº 1

PAOLETTA, Julio
KIPER, Jorge
GERCOVICH, Isaac
RENZI, Luis Angel
MARTINEZ, Enrique
SARDI, José Carlos
COVATTO, Jorge Alberto

SABADO 12 DE DICIEMBRE DE 1981

¡Bien, Molina!

"BICICLETEA" A SAN JUAN

SAN JUAN, 9 (De nuestro corresponsal).— El chileno Manuel Valenzuela se impuso en la 8ª. etapa de la "Vuelta de San Juan". El sanjuanino **Ricardo Molina**, que se ubicó en el segundo lugar, pasó a comandar la clasificación general de esta interesantísima competencia.

Clasificación de la etapa: 1°) Manuel Valenzuela (Chile) 3 horas, 25 minutos, 31 segundos; promedio: 40 kilómetros, 910 metros; 2°) Ricardo Molina (San Juan) 3h.25m.36s.; 3°) Juan Carlos Molina (Mendoza) 3h.25m.41s.; 4°) Alberto Meneses (San Juan) 3h25m46s; 5°) Juan Carlos Ruarte (Provincia de Buenos Aires) 3h.25m.46s.

Clasificación general: 1°) Ricardo Molina (San Juan) 26h.40m.01s.; Promedio: 39km. 761 metros; 2°) Jaime Bretti (Chile) 26h.40m.50s.; 3°) Moisés Carrizo (San Juan) 26h.41m.18s.; 4°) Eduardo Trillini (Provincia de Buenos Aires) 26h.41m.57s.; 5°) Antonio Matesevach (San Juan) 26h.42m.02s.

Mañana jueves se correrá la 9ª. etapa entre San Juan y Calingasta.

● EN MERLO

El próximo domingo 13 se llevará a cabo, en el barrio Pompeya de la ciudad de Merlo, una competencia ciclística organizada por el Hurlingham Cicles Club. Fiscalizará la Asociación Gran Buenos Aires y auspician la prueba la Parroquia Nuestra Señora de Pompeya y comerciantes y amigos del deporte a pedal. Será director general Carlos Oscar Ibarra.

A las 8.30 competirán menores de 6, 8, 10, 12 y 14 años, con premios hasta el quinto puesto. A las 11.30, lo harán veteranos mayores de 36 años, con trofeos hasta el quinto puesto. Desde las 13 correrán séptima y octava categorías y desde las 14, quinta y sexta, todo ello con premios hasta el quinto lugar. Desde las 16 competirán ciclistas de tercera y cuarta, con premios hasta el sexto lugar y premios especiales para el primero y segundo de cuarta categoría.

VINEROS DAMAJUANA

Importante Bodega. Secos y Dulces. Buen Precio.
7 a 12 Hs. y 13 a 17 Hs. en:

ALMEIRA 1149

VILLA LIBERTAD

Pdo. de San Martín - Pvcia. Bs. As.

José Luis Clerc, pisando la cancha donde se jugará la final de la Copa Davis y entrenando con todo.

Vilas ya le "ganó" a una molesta angina, consiguió los zurdos y es todo optimismo. La nieve y el frío de Cincinatti no pudieron con "Willie".

"DAVIS": LA BOLILLA QUE FALTABA...

Hoy se Hace el Sorteo y nos Conviene Arrancar con Clerc-Tanner

Textos de Adolfo Russo, Telefotos de Néstor Nebón
Enviados Especiales

CINCINNATI, 9 (Enviado especial).— Ningún campeonato, ni mucho menos la Copa Davis, se gana o se pierde en un sorteo. Pero esta vez las cosas pueden ser distintas, cuando a las 12 de mañana (14 de nuestro país) quede determinado el programa de partidos por la final, entre Estados Unidos y Argentina.

¿Por qué un asunto, en apariencia, sin mayor importancia, puede convertirse en algo vital? Por la sencilla razón de que el poderío de los locales hace que el grupo argentino sea más que nada el "Sansón" de la Davis. Si Clerc llegara a enfrentar en el primer encuentro a Tanner y a continuación Vilas se midiera con McEnroe, las posibilidades de vencer serían mayores. "Batata" podría quedarse con el triunfo y Vilas, le haría mucha fuerza al "niño terrible", con la ayuda sicológica del 1-0 a favor. Aunque "Willie" perdiera, el 1-1 sería positivo pues obligaría a la mejor pareja del mundo (Fleming-McEnroe) a salir a buscar desesperadamente, la victoria en dobles.

Pero a no engañarse, quedarse con la ensaladera de plata, continúa siendo un sueño muy difícil de transformar en realidad; y triunfar en dobles directamente suena a imposible, pero...

Ahora volvamos a la realidad. El equipo argentino entrenó en el escenario de los partidos, el River Front Colliseum, después que lo hicieran los estadounidenses, durante una hora (de 10 a 11), y donde quedó fielmente expuesta la excelsa calidad de McEnroe y el poderoso saque de Tanner. El trabajo de nuestro equipo se dividió en dos turnos. De 11.30 a 14. Lo hizo José Luis Clerc con Ricardo Cano y posteriormente y hasta las 17, Guillermo Vilas y Eduardo Bengoechea.

Lo más destacado de la jornada, lo constituyó la aparición, por fin, de dos tenistas zurdos que Vilas consideró fundamental para las prácticas. Se trata de **John Heldmann**, de 18 años y número uno de los "juniors" de Nueva York, y **Bill Stanley**, cuyas gestiones fueron realizadas por Ion Tiriac. Además, Vilas se recuperó de una angina que había sufrido a poco de arribar a esta ciudad. Clerc, por su parte no tuvo molestias en su tobillo izquierdo.

En el "campeonato" de los locales no hubo mayores novedades. Tras una conferencia de prensa, donde no abundaron novedades, **John McEnroe** y **Roscoe Tanner** coincidieron en que, **"si bien tenemos las mayores posibilidades de vencer, jugar en Copa Davis es algo distinto y se siente la presión. Nuestro deseo es quedarnos con la ensaladera, pero hay que esperar, hay que esperar..."**. La verdad, en definitiva, comenzará a decirse el viernes a las 13, hora de Argentina. Pero el sorteo de mañana, jueves en el Western Hotel, servirá para despertar o no, nuestro mesurado optimismo.

JUEGAN EN RIVER Y NIEVA TUPIDO...

CINCINNATI, 9 (Enviado especial).— Los estadounidenses son capaces de hacer cualquier cosa y en tiempo récord. Ya han dado suficientes muestras de ello, pero ahora sumaron una más.

El estadio donde se disputará la final de la Copa Davis, el **River From Colliseum**, fue escenario ayer, martes, de un partido de hockey sobre hielo. Durante toda la noche y buena parte de la mañana, varios empleados taparon la cancha con una madera especial y sobre ello se montó el "supreme court", el piso donde Argentina y Estados Unidos pugnarán por obtener la famosa ensaladera.

* * *

Las tribunas del estadio son circulares, con 37 filas, y tienen una capacidad de 15.700 personas. El costo de los abonos, por los tres días es de 50, 65 y 80 dólares, según las ubicaciones. Para cada jornada, el precio es de 20, 25 y 30 "verdes", respectivamente. Hasta el momento la demanda es más que aceptable, pues se vendieron algo así como 7.200 boletos.

* * *

Un rival para los dos equipos: el frío. Hoy, miércoles, a la mañana, creímos ver a través de la ventana de nuestra habitación, una "manifestación" de bichitos. Pero no, era nieve, que en forma intensa cayó sobre esta ciudad, haciendo descender la temperatura a 2 grados centígrados bajo cero. Mucho frío y nieve fueron los condimentos de esta jornada.

* * *

El árbitro general del torneo será el dinamarqués **Kurt Nielsen**, considerado el mejor del mundo y que, paradójicamente, cumplió igual misión en la semifinal, disputada en julio, por Estados Unidos y Checoslovaquia. Los dos umpires serán el inglés **Robert Jenkins** y el suizo **Youssef Makar**. Los tres tienen una muy buena reputación a nivel mundial y esperamos que tengan una actuación acorde con sus antecedentes.

* * *

Los colores del estadio son muy bonitos. Una combinación de rojo, celeste, gris y amarillo le dan un hermoso aspecto, pero claro, como decía el capitán argenino, **Carlos Junquet, "De adentro es distinto. Hay que saber 'domarla'". Ojalá que "Batata" y "Willie"** lo logren...

San Lorenzo aún no se fue: Faltan 11 Segundos, cae 92-88 y se "Paró"

El básquet de San Lorenzo parece que no quiere descender. La "guillotina" está "ahí", pero no termina de caer. Como se recordará, el domingo se había suspendido, por una baja de tensión eléctrica, el partido de la última fecha del Oficial, entre San Lorenzo y Vélez, cuando ganaba éste por 86 a 76 y faltaban tres minutos cinco segundos. Si San Lorenzo perdía, descendía. El cotejo prosiguió anoche, pero nuevamente debió ser interrumpido, esta vez con el triunfo parcial de Vélez por 92 a 88. Las causas son realmente curiosas.

Faltaban solo tres segundos y tenía la pelota Vélez cuando sonó la bocina de la mesa de control. Ocurrió que el señor Sposaro, delegado de Vélez, quien llevaba la planilla, advirtió que seguía en la cancha el jugador Adolfo Cassetai, de San Lorenzo, quien faltando once segundos había cometido su quinta falta personal. Entonces, Spossaro tocó el reloj. Pero esto no debió haberlo hecho, porque quien manejaba el aparato era el delegado de San Lorenzo, señor Salgado. Se suscitó entonces un altercado entre los dos delegados. Hasta que el juez Morillas dispuso la expulsión de ambos. A todo esto, el público mostraba la disconformidad que es de suponer, pero sin incurrir en agresiones.

De acuerdo con el juez Morillo, debían jugarse once segundos (el tiempo que faltaba cuando Cassetai cometió la quinta falta). San Lorenzo se negó a seguir. La autoridad máxima del partido expresó a CRONICA que, a su criterio, había falta de garantías y que el tiempo que resta debería jugarse a puertas cerradas. Ahora, será la Federación la que determine

• **SATELITE:** Carlos Castellán le ganó al rumano E. Pana 6-2, 6-4 y se clasificó para los cuartos de final del segundo torneo por el circuito satélite, que se juega en las canchas del Darling Tenis Club. Los resultados generales en singles masculinos fueron los siguientes: Fernando Dalla Fontana venció a Andrés Molina 7-5, 6-3; José García (España) a Gustavo Tiberni 6-0, 6-3; Carlos Castellán a Pana 6-0, 6-4; Alejandro Ganzábal a Francisco Mastelli 6-2, 6-4; Juan Avendaño (España) a Pablo Martín 6-1, 6-3; Alejandro Gattiker a Daniel Roig 6-4, 6-2; Carlos Gattiker a Alejandro Gerundolo 6-1, 6-3. Fue suspendido por falta de luz el partido entre Gustavo Guerrero y Ricardo Rivera con el marcador 1-6, 7-5 y 3-3. Continuará hoy.

FERRO, OBRAS Y EL BASQUET CAPITAL EN JUEGO...

Ferro y Obras vuelven a medirse esta noche, por el título metropolitano de básquet de esta temporada. Es la revancha del encuentro que ganaran los "sanitarios" el pasado martes por 101 a 99 y esta vez, el escenario será el gimnasio Héctor Etchart, a partir de las 21. Si ganara Obras, será el campeón. Si se impone Ferro, será necesario un tercer partido, el cual se jugaría el domingo en Obras.

Obras ganó el martes pero no demostró una neta superioridad sobre su rival. El trabajo de los dos panameños (Frazer y Butler) en los tableros, más la excelente actuación de Cadillac y Raffaelli en el segundo tiempo fueron las armas fundamentales del vencedor.

Ferro, por momentos, esa noche volvió a demostrar que es el conjunto mejor dotado técnicamente, pero luego la falta de reservas físicas (sobre todo en sus dos norteamericanos, Terry y Berry), influyó para que el resultado final le fuera adverso.

Hoy, los "verdolagas" tendrán obligatoriamente que ganar. Si bien el hecho de ser local les brinda una posibilidad más de triunfo, también es importante reconocer que su rival asistirá al choque mucho más tranquilo y confiado, ya que si pierde tendrá una nueva oportunidad.

Todo hace prever que los que asistan esta noche gozarán de un básquet al más alto nivel. El encuentro también promete emotividad, vibración e incertidumbre por el resultado final. El local tratará por todos los medios de que se alargue esta final hasta el domingo en el gimnasio de Obras (así se estipuló por sorteo) y su rival intentará lograr lo que viene buscando desde el año '77: ser el campeón del básquet de la Capital Federal.

AVISOS CLASIFICADOS

2 DEPARTAMENTOS (Cpra. - Vta. - Alq. - Perm. - Transf.)

VENTAS

VIRREYES 2 dormitorios, comedor cocina, baño $ 30.000.000 y facilidades. Avellaneda 3772

3 TERRENOS Y LOTEOS (Cpra. - Vta. - Perm. - Transf.)

VENTAS

LOTES dde. $ 250.000 p.mes. Anticipo $ 900.000 B.Viaje 683 Morón

QUILMES: Donde solo se Vende al Contado. Ant. $ 4.500.000. y cuotas mensuales $ 450.000.

KANMAR

WILDE: Av. Mitre 6279, Tel. 207-9222. CONSTITUCION: Lima 1641 (Fte. Pza) Tel. 23-3638 y Av.Rivadavia 3855. Cap. Tel. 982-1001/1051/1511

JOSE C.PAZ Lote ideal viv. permanente. Fte. Ruta 197. Luz elec., transportes. Real Inversión. Ant. $ 1.760.000 y ctas. mens. $ 220.000.

KANMAR

JOSE C.PAZ: Ruta 197 (Fte. Est) Tel. 0320-2792 y SAN MIGUEL: Av.Mitre 1430 (Fte. Est) Tel. 664-0503 y Av. Rivadavia 3855, Cap. Tel. 982-1001/1051/1511.

crónica CLASIFICADOS

DICTE SU AVISO POR TELEFONO 38-8770 37-5321

crónica CLASIFICADOS en CAPITAL Carlos Pellegrini 602 1° "A" 35-0331

16 COMPRAS Y VENTAS VARIAS

COMPRAS

A NOVIOS

Par de Alianzas Oro 18 kls. $ 499.000 Grabadas COMPRO ORO Av.Sáenz 1230 - Loc. 17

22 PROFESIONALES Y TECNICOS (Pedidos - Ofrecidos)

OFRECIDOS

DENTADURAS Urgencias 45-5381

25 OFICIOS VARIOS (Pedidos - Ofrecidos)

PEDIDOS

AYUDANTES presentarse c/Libreta Obra Adolfo P.Carranza 2553

OFICIAL deshuesador y moldeador para chacinados Present. Comodoro Rivadavia 2631 Sarandí

Intríngulis ¿Qué Hará Reutemann?...

En el día de hoy vence el plazo para presentar la nómina definitiva de pilotos y equipos participantes en el campeonato mundial de Fórmula Uno correspondiente a 1982, ante la Federación Internacional del Automovilismo Deportivo. Mientras tanto, el encargado de relaciones públicas de la escudería Williams, Johnattan Khynn, admitió en Londres que "reina gran expectativa en Inglaterra por saber si Carlos Reutemann contestará si continúa o no piloteando nuestros autos". En Buenos Aires, Domingo Cutulli, apoderado del volante santafecino, informó que "no se ha producido ninguna novedad que modifique la decisión de Reutemann sobre su retiro de la actividad".

El nombrado **Khynn**, afirmó en la capital inglesa que si el santafecino confirma su abandono de la Fórmula Uno, **"será una verdadera lástima y una gran pérdida para el automovilismo mundial".**

El vocero oficial de la firma Williams dijo, ante una pregunta directa, que Reutemann debe contestar **"en las próximas horas"** al ofrecimiento que oportunamente le formuló Frank Williams.

Además, no desconoció que hoy vence el plazo para presentar la nómina definitiva de pilotos ante la Federación Internacional. **"Precisamente por esa razón** —señaló Khynn— **es que aguardamos con atención en las próximas horas, una contestación por parte del piloto argentino".**

A menos de un día del cierre de las inscripciones, Williams solo confirmó ante la FISA a uno de sus conductores, el finlandés, **Keijo "Keke" Rosberg.**

En Buenos Aires, al mismo tiempo, **Domingo Cutulli** expresó que **"Carlos mantiene su decisión, en eso no hay variantes. La única actividad que cumple** (Reutemann) **es la del descanso".**

Informó además que éste recibirá hoy en Ezeiza a su esposa **Mimicha y sus hijas Mariana y Cora Inés**, que arribarán en las próximas horas procedentes de Francia.

Posteriormente, dijo Cutulli, la familia Reutemann regresará a Santa Fe, para iniciar una **larga temporada de vacaciones** en la casa que posee en esa provincia.

Cutulli dijo no tener **"ningún conocimiento"** de que en los últimos días se hayan redoblado los esfuerzos de Williams y Arrows para conseguir que Reutemann revea su decisión de abandonar la Fórmula Uno.

Sin embargo, fuentes muy cercanas al piloto, en Santa Fe, revelaron ayer que el lunes por la noche, Reutemann recibió dos llamadas telefónicas en su casa de esta provincia, una de Frank Williams y otra del periodista inglés Peter Windsor, amigo personal del piloto argentino.

AVENTIN, CAMPEON DE LA MADRUGADA

El piloto de Morón, Antonio Aventín fue consagrado ganador del torneo "Lizeviche-Galíndez" por la Asociación de Corredores de Turismo de Carretera (ACTC) luego de una tensa reunión que se prolongó durante varias horas, en un ambiente de gran tirantez.

La ACTC tuvo que tomar una decisión sobre el ganador del torneo a raíz de que la última carrera disputada el domingo último en Ayacucho, provincia de Buenos Aires, se suspendió en la quinta vuelta de la serie final por un accidente en el que el piloto Miguel Atauri, embistió a un grupo de espectadores, provocando la muerte de dos de ellos.

Al momento de la suspensión, Aventín encabezaba la competencia con una diferencia de 15 segundos sobre su escolta Emilio Satriano, mientras que Roberto Mouras que también podía acceder al título marchaba en el décimo tercer lugar.

En una tensa reunión que se prolongó hasta altas horas de la madrugada, la ACTC resolvió que Aventín fue el ganador de la Vuelta de Ayacucho y por ende campeón del torneo "Lizeviche-Galíndez".

De la reunión participaron tanto Aventín como Mouras, el otro candidato al título.

FANGIO, DE ALTA: RETORNARA MAÑANA

DUBAI, Emiratos Arabes, 9 (ANSA).— Quedó confirmado para el próximo viernes el retorno de Juan Manuel Fangio a la Argentina, luego del ataque cardíaco que sufriera días atrás.

El quíntuple campeón del mundo fue dado de alta de un hospital de Abu Dhabi (Emiratos Arabes), y se halla en buen estado, hospedado en un hotel de la misma localidad del nosocomio, donde fue tratado.

• **SE VA PARA ARRIBA.** El representante de Enrique Mansilla anunció anoche que el piloto firmó contrato para 1982 con Johnatan Palmer, dueño de la escudería campeona de Fórmula 3 inglesa en 1981, como único y exclusivo corredor.

• **RECONOCIMIENTO.** CORDOBA, 9 (De nuestro corresponsal).— **Juan Carlos Rizzuto** fue designado asesor deportivo automovilístico del Automóvil Club Argentino, por una delegación de esa entidad, encabezada por su titular **César Carman.** El ex piloto, que se encuentra alejado de las competencias desde el año último, cuando sufriera un accidente en la primera etapa del Rally Sierras de Córdoba, recibió un diploma que lo acredita como asesor, "en mérito a su trayectoria deportiva".

AVISOS AGRUPADOS AVISOS AGRUPADOS

1 PERSONAL
PROFESIONALES · TECNICOS · EMPLEADOS
OPERARIOS · PEDIDOS Y OFRECIDOS

GANE MAS DINERO!
Señora - Señor
Organización IDA S.A.C.I.F.
Le ofrece a:
Empleados/as - Bancarios - Jubilados - Fuerzas Armadas - Profesionales - Comerciantes - Universitarios -
Ganar
$ 700.000.- por día... o más!
Sin jefes - Sin horarios
Infórmese personalmente de 9.00 a 19.00 horas, o por correspondencia en:
Cangallo 1563 - (1037) - Capital

ORO en V. URQUIZA
180.000 x Gr. en A.A. a pasos de Est. Sáb.
TRIUNVIRATO 4575 L. 7 Abto

ORO
18 Kl c/b $ 199.000
JOYERIA
JOSE MARIA MUÑOZ
Sáb. Abto. Hasta 16 Hs.
CATAMARCA 14
Frente Chevallier
SALTA 42
Esquina Av. de Mayo
PUEYRREDON 519
Esq. Corrientes
RESCATAMOS POLIZAS

ORO
POMPEYA
$ 380.000 x A.L. A.N. C/B
Frente a la Iglesia Esquiú 941

ORO
BME. MITRE 2715 a mts Pueyrredon
Plata Brillantes, Alhajas Antiguas
TASACION INSUPERABLE

ORO CONSTITUCION
Dentro hall Est. $ 490.000 x gr en Alhajas
Antiguas plata y brill Brasil 1128 Loc. L y L.

ORO
POMPEYA
Av. Sáenz 946 Loc. 11
(Galería Monumental)
SUPERO CUALQUIER OFERTA

ORO
POMPEYA
AV. SAENZ 1169 Loc. 33
SUPERO CUALQUIER OFERTA

ORO
PRIMERA JUNTA
$ 180.000 por gr. A.A.
RIVADAVIA 5277 - Loc. 12

ORO ARTIGAS 92 - LOCAL 24
Frente Plaza Flores-Supero ofertas
Alhajas y brillantes. Tasaciones gratis 9/20 hs

ORO PUEYRREDON 145, LOC. 11
$ 220.000 GR. C/B (FRENTE ESTACION ONCE) SABADOS ABIERTO

ORO
PRIMERA JUNTA
$ 180.000 x gr. A.A.C. B
RIVADAVIA 5514

ORO EN RETIRO
Compramos Alhajas y todo tipo de Oro
Av. Ramos Mejía 1472 a mts. Est. San Martín

ORO FRENTE PLAZA ONCE
LA MEJOR COTIZACION
PUEYRREDON 15

ORO "A pasos Estación Once"
NO MALVENDA - CONSULTE
CANGALLO 2789 (casi Pueyrredón).

ORO EN CONGRESO
180.000 x Gr. en A. A. Sáb. Abto.
ENTRE RIOS 226

ORO
$ 350.000 x Gr. Alh. Antig.
GANE $$$ - Pago en el acto
CORRIENTES 2450 L/19 al fondo

ORO CHACARITA
$ 250.000 Alh. Ant./Rcto. Póliz.
AV. DORREGO 813 (Esq. Ctes.)

CENTRO SUIPACHA 474 Loc. 22
ORO > $ 289.000
LINIERS CARHUE 83 1º 3 (Alt. Rivadavia 11400)

ORO $ 360.000
Por gramo Alhajas antiguas
Av. Rivadavia 4963 y Acoyte Loc. 35

PRIMERA JUNTA
ORO
PLATA - BRILLANTES - ALHAJ. ANTIG.
CONSULTENOS !!! - NADIE PAGA MAS
ROJAS 59 a 1/2 cdra. Rivadavia

ORO LA RECOVA DEL ONCE
Superamos toda oferta
AV. PUEYRREDON 95

ORO EN ONCE
Pueyrredón 214 L. 8
GAL. HECTOR P. PICARO
$ 250.000 x gr. ALH. ANTIG.
Superamos toda oferta en oro bajo y piezas rotas — Rescato Pólizas

ORO $ 355.000
X grs. en alhajas antiguas.
AV CORDOBA 2314

ORO p/grs. $ 355.000
en alhajas antiguas !!
Av. CORDOBA 2021

ORO
EN ONCE alhaj. antig. $ 355.000
AV. JUJUY 116. A una cuadra de la plaza..

ORO
NO VENDA SUS JOYAS PARA FUNDIR
AHORA COMPRAMOS COMO ALHAJAS
Pagamos por Gr. más un adicional por hechura
PLATA - BRILLANTES
Tasaciones sin cargo
CENTRO ESMERALDA 673
Rescatamos Pólizas
"EL TASADOR" ESMERALDA 610
PUEYRREDON 512 Esquina Corrientes
FTE. PLAZA ONCE Rivadavia 2972

7 PROFESIONALES

GLANDULAS-VENEREAS
PIEL. Dr. Brito (Méd.) 9-19 hs.
Corrientes 1438 2º "E"
46-8194 Est. Subte Uruguay

VENEREAS - URINARIAS - PIEL
Dr. MORALES N. Médico
Lunes a viernes de 10 a 12 y 17 a 20 hs.
RIVADAVIA 3132 - ONCE

VENEREAS-GLANDULAS
PIEL-VIAS URINARIAS
Dr. Cortondo (Méd.) 9-12 15-21 hs.
Saavedra 22 - P.B. "B" 48-0401
(Plaza Once)

Marignan Puede dar Buen Golpe

ES LA MEJOR CARTA EN LA PRUEBA BASE

El calificado programa que presentará hoy a los aficionados el hipódromo de La Plata a partir de las 14.15 con promesa de finalización a las 22.45, lapso éste en el que se llevarán a cabo doce atractivas competencias, cuyo plato fuerte dentro de ese gran menú será el Clásico Hipódromo Argentino, evento a disputarse en séptimo orden sobre la distancia de 1.100 metros abierto para todo caballo de 4 años y más edad ganador de tres ó más carreras.

En total serán 13 los participantes que prometen su presencia aunque más de un supersticioso estará rezando para que se borre alguno, cosa que no salgan al ruedo todos pensando en ese número fatídico para muchos y de suerte para otros. Nuestro voto será defendido por **Marignan** a quien le adjudicaron 58 kilos lo que lo convierte en el, "top-weigh" de la prueba, mas eso no será problema para el buen descendiente de Enchanter II que está bajo la experta preparación de Aldo Colome y que tal cual es su costumbre será conducido nuevamente por Juan Carlos Jarcovsky, una monta de lujo sin grupo alguno. Si bien hace rato que no se tutea con la victoria, viene actuando bien tal como lo atestiguan, entre otras, su segundo puesto de Despistado otorgando ventajas apreciables en la escala de peso, o su tercero de Sunny Summer y Soltador a pescuezo y hocico como lo dictaminó la película. Por eso es muy factible que supere con creces su fresco quinto puesto de Gregory King donde bajó un tanto su rendimiento.

Por supuesto que la cosa no será simple ya que por el camino se le cruzará más de uno con ganas de voltearlo, y entre ellos, **Macaco** (49), regalado en el plomo y que viene de actuar bien en San Isidro llegando cuarto de Gua Sol a dos cuerpos en buen registro. Y **Magic Boy** (50½), que en la misma carrera que el anterior quedó tercero y posteriormente fue cuarto de Zorro Feroz en meritoria performance. En el plano de lances hay dos tentadores. **Cana Negra**, que viene corriendo un kilo y trabajó mejor, y **Gurí** que cuenta con algunas para tenerlas en cuenta..., o el irregular **Prince Loco** que puede hacer caer la estantería

Marignan se perfila como la mejor carta a los largo de la prueba central de hoy en el circo de La Plata.

QUINIELA

1º	101	11º	808
2º	546	12º	056
3º	211	13º	221
4º	802	14º	616
5º	947	15º	330
6º	452	16º	640
7º	075	17º	926
8º	074	18º	021
9º	616	19º	901
10º	501	20º	388

CORDOBA

1º con	$ 1200000000	35393
2º "	$ 60.000.000	23396
3º "	$ 30.000.000	36603
4º "	$ 12.000.000	15708
5º "	$ 6.000.000	20553
6º "	$ 1.200.000	2218
7º "	$ 1.200.000	4208
8º "	$ 1.200.000	23077
9º "	$ 1.200.000	26285
10º "	$ 1.200.000	43514

MIENTRAS GIRA EL GLOBO

HOY: QUIN. NAC. - 20 PREMIOS - A LAS 21.30 HS.

Atrasados a la grande			Demorados a los premios		
Centena	Decena	Unidad			
8	4	7	17	13	36
53 $	17 $	29 $	53 $	18 $	13 $

FAVORITOS: Grande: 13-22-47 Premios: 15-59-61

Ambos demorados a la grande			El dato de CRONICA		
43	15	60	25	31	84

HOY ; SALTA - 10 PREMIOS - A LAS 22 HS.

FAVORITOS: Grande 43-62-91. Premios 13-19-46

Ambos demorados a la grande			El dato de CRONICA		
11	32	36	14	19	27

LA PLATA: PROGRAMA COMPLETO PARA HOY

1ª CARRERA — Pr. THE PACO (comienza apuesta doble: $ 10.000) - 1.100 Mts. — A las 14.45

0S 6S 0A 0L	1	1 MILESIANA (1)	H.Prieto	5/57 Martonier-Charluck	C.Rodriguez	8ª a 8 cpos. de Sanyoba 56
6S 4A 0A 4S		2 CALESITA MUSICAL (14)	J.Romero-4	5/57 Make Gold-Cursi	G.Lencinas	6ª a 6½ cpos. de Sanyoba 56
0S 6A 6A 5A		3 PETITE PERLE (4)	L.Alzamora	5/57 Broken Penny-Solar Beacon	A.Berneche	10ª a vs. cpos. de T.Intuition 57
6A 1S 2L 0L	2	4 NIÑA PIPI (6)	S.Mamoli-2	5/57 Tullie-Moruzca	R.Encina	6ª a 7 cpos. de Romana 54
0L 0L 6L 0L		5 AMADA (5)	C.Vega-2	5/57 Rombazzo-Anabita	C.Ledesma	13ª a vs. cpos. de Decidora 56
0S 4L 0A 0L		6 UNBORN (3)	M.Cardozo-4	5/57 Un Tigre-Cachana	M.Marichelar	8ª a 7½ cpos. de Dannie 57
0S 0L 0L 2L	3	7 LA LECHERITA (11)	O.Frávega-3	5/57 Lecherito-Salva	G.Gutiérrez	10ª a 11 cpos. de Sanyoba 56
4L 0S 3L 0S		8 ERIX DAY (2)	L.Falco-3	5/57 Eryx-Pelouse	L.Pavarini	4ª a 7½ cpos. de D.Fekis 56
0A 0A 0S 0S		9 MA POULICHE (8)	N.Núñez-4	5/57 Neurologo-Erin	J.Diaz	7ª a 11 cpos. de N.Romana 56
0L 0A 6L 0L	4	10 ESMALTADORA (9)	J.Sánchez-3	5/57 Massachusetts-Eselin	R.Medina	7ª a 13 cpos. de Kira 56
6S 3L 0S 1L		11 HEMA (15)	P.Juri-4	5/57 Signore-Hemistaza	J.Gómez	6ª a 5 cpos. de Dannie 56
0L 0L 0L 0L	5	12 CLOPIN CLOPAN (12)	M.Garcia-2	5/57 Malambo-Comilla	H.Villafañe	7ª a 4½ cpos. de Arlenda 56
6L 0L 0L 2L		13 SAPERE (10)	C.Sanguinetti	5/57 Snow Clown-Sapoda	R.Yalet	6ª a 13 cpos. de Kira 56
0L 0L 0L 4L	6	14 SHAZA QUICK (13)	A.Rivero-4	5/57 Double Quick II-Cashasha	P.Sosa	9ª a 13 cpos. de Sahopar 56
4A 3L 2L 1L		15 EN ZORRA (7)	J.Maciel	5/57 Energético-Zimriya	A.Martinez	4ª a 5 cpos. de A.Bella 56

Candid.: EN ZORRA (15) — *Enem.: Hema (11)* — *Sport: Erix Day (8)*

2ª CARRERA — Pr. REINA REAL (finaliza apuesta doble) - 1.100 Mts. — A las 15.25

4 ULT. PERF.		ANOTADOS	o/g.	JOCKEY	e/k. PADRE-MADRE	CUIDADOR	ULTIMA PERFORMANCE
1L 0S 4L 0L	1	1 PIRIGUA	(1)	H.Prieto	3/56 Brac-Codiciosa	L.Quinteros	1ª por 7 cpos. a Amazado 57
1L 1L 4L 0L	2	2 THE LAST	(9)	J.Corso	3/56 Rigolé-Tracala	—	1ª por el pzo. a Vip 56
0S 0L 4L 1L	3	3 ZORRO BAR	(4)	A.Garcia	3/56 Ocean Bar-Zubia	A.Maldotti	8ª a 14 cpos. de T.Trail 56
6L 0L 4L 1L	4	4 PIENSA PEDRO	(6)	J.Borda	3/56 Piensa Mal-Con Virtud	O.Ali	6ª a 11 cpos. de R.Colt 56
0L 0L 0L 0L		5 ARTHUR'S TOWN	(5)	J.Burgois	3/53 Snow Royal-Arabianguía	R.Herrera	8ª a 13 cpos. de Mirvin 56
4L 4L 4L 3L	5	6 EL PROVERBIO	(3)	C.Sanguinetti	3/53 Estribo-Provocada	H.Pavarini	4ª a 1 cpo. de T.Last 56
0L 0L 1L 2L		7 TUMURENG	(8)	V.Sabin	3/56 Broken Penny-Barbulla	R.Ibarra	13 a 14 cpos. de Pirigua 57
0L 0L 1L 4L	6	8 HIBERSOL	(2)	J.Godoy	3/53 Hibernal-Sita	E.Donadio	11ª a vs. cpos. de Coplis 56
0L 4L 1L 3L		9 SALVAR	(7)	G.Sena	3/53 Society II-Salvante	R.Rojas	11ª a vs. cpos. de Mirvin 56

Candid.: PIRIGUA (1) — *Enem.: Piensa Pedro (4)* — *Sport: Zorro Bar (3)*

3ª CARRERA — Pr. MAVIS (comienza 1ª apuesta doble extra: $ 20.000) - 1.100 Mts. — A las 16.5

4 ULT. PERF.		ANOTADOS	o/g.	JOCKEY	e/k. PADRE-MADRE	CUIDADOR	ULTIMA PERFORMANCE
0S 0L — —	1	1 QUILMEÑA	(1)	D.Dominguez	4/57 Snow Tiger-Chore	E.Clerc	8ª a 9 cpos. de Siala 57
6L 0L 0L —		2 ENRIENDADA	(14)	J.Benitez-3	4/57 Bauprés-Emblem Guard	M.Faro	6ª a 11 cpos. de G.Fontana 56
0L 5L 4L 5L		3 GRAN GAUCHA	(4)	J.Burgois-2	4/57 F. Fingers-Gaucha Baguala	E.Rosas	9ª a 9 cpos. de O.Timba 56
5L 0L 0L 2L	2	4 FUTURELLA	(6)	R.Zapata	4/57 Delayed Tip-Futurama	E.Tadei	5ª a 13 cpos. de Blancaluna 56
— — — —		5 PRINCESA GRIEGA	(5)	H.Granea-3	4/57 Prince Fleet-Grack Goddess	E.Etchechoury	Debuta
5L 0L — —		6 AZOTINA	(3)	E.Martinez-2	4/57 Rombazzo-Anabita	—	5ª a 4 cpos. de Tarja 56
0A — — —	3	7 SPACE SOUNDER	(11)	T.Aguirre-4	4/57 Air British-R. del Trigo	J.Gamboggi	8ª a 13 cpos. de N.Star 56
0L 0L 0S 0S		8 BIEN JUGADA	(2)	A.Rivero-4	4/57 Piensa Bien-Ya Llego	R.Herrera	7ª a 13 cpos. de A.Mancha 56
0L 0L 5L 6L		9 KEYHOLE	(8)	C.Bravo	4/57 Seduprel-Kewmill	H.Alvarez	13ª a vs. cpos. de G.Virginia 56
0L 0L 6L 0L	4	10 ARUBA	(9)	R.Cabrera	4/57 Achalay-Arpeggio	M.López	9ª a vs. cpos. de F.Silvestre 56
4L 0L 0L 0L		11 HELODY	(15)	M.Garcia-2	4/57 Hekatón-Chic Melody	J.Caffarelli	4ª a 14 cpos. de Blancaluna 57
— — — —	5	12 SKORP CARLA	(12)	P.Armada-4	4/57 Skorpios-Torinita	S.Degregorio	Debuta
4L 2L 2L 0L		13 TANUCRONA	(10)	O.Frávega-3	4/57 Cronos-Tamu-Nugua	I.San Millán	5ª a 4½ cpos. de P.Timba 56
0S 0A 1S 0S	6	14 RONALDINA	(13)	L.Alzamora	4/57 Sheet Anchor-Rebety	V.Cassaigne	7ª a 5 cpos. de Chambrade 56
0A 2L 2L 4L		15 MARINEY	(7)	A.Valenti-3	4/57 Dátil-Figurativa	J.Soria	9ª a 14 cpos. de Answer 56

Candid.: TAÑUCRONA (13) — *Enem.: Ronaldina (14)* — *Sport: Quilmeña (1)*

4ª CARRERA — Pr. BULLY BABY (finaliza 1ª apuesta doble extra) - 1.200 Mts. — A las 16.45

4 ULT. PERF.		ANOTADOS	o/g.	JOCKEY	e/k. PADRE-MADRE	CUIDADOR	ULTIMA PERFORMANCE
6L 0L 0L 2L	1	1 PRETEL	(1)	V.Aguirre-2	3/56 El Maharajá-Pretérita	J.Zubiri	6ª a 14 cpos. de Mirna 56
— — — —		2 DISPUESTA	(13)	J.Paule-4	3/56 Good Bloke-Voluntariosa	A.Bani	Debuta
0A 0A 0S —		3 GRILLITA BRAVA	(4)	P.Armada-4	3/56 Massenet-Grillotrapa	A.Derito	13ª a vs. cpos. de Tarcana 57
5L 0L 4L 0L	2	4 LUFFING	(6)	M.Gómez-2	3/56 Laramie Trail-Regata	O.Brandi	5ª a 8 cpos. de Giribona 56
— — — —		5 SOLFA	(5)	C.Bravo	3/56 Fiacre II-Spinneret	H.Alvarez	Debuta
0L — — —		6 PEQUEÑA TRUE	(3)	V.Sabin	3/56 True Vit-Pequeña Tic	M.Sarachi	10ª a vs. cpos. de Torrensella 56
0A 0A 5A 3L	3	7 DORADA BRAVA	(10)	M.Garcia-2	3/56 Massenet-Badana	R.Carrio	8ª a 11 cpos. de Giribona 56
— — — —		8 GRAN ALMA	(2)	J.Cervantes-3	3/56 Gran Cronista-La Gaviota	J.Maldotti	Debuta
0L 4L — —	4	9 MAHARA	(7)	O.Addati-2	3/56 El Maharajá-Pedalera	A.Fuertes	12ª a vs. cpos. de B.Choza 56
0L 0L 5L 5L		10 HIPPIE BRAVA	(8)	L.Acuna-4	3/56 Snow Hippy-Torre Roja	R.Cortez	7ª a 8½ cpos. de Torrensella 56
0L 6S 0S 6S	5	11 MYTHE	(14)	M.Barroso	3/56 Salk-Minaya	A.Figueroa	8ª a 14 cpos. de Mirna 56
4L 0L 3L 4L		12 RILIA	(11)	E.Martinez-2	3/56 Ridicule-Lia Lia	C.Izaguirre	4ª a 6 cpos. de Torrensella 56
0L — — —	6	13 SNOW CLARISSA	(9)	C.Ibarba-4	3/56 Beniamino-Firmada	H.Santiago	11ª a vs. cpos. de Mirna 56
3L 6L 2L 0L		14 SCRIPTA MANNET	(12)	J.Figueroa	3/56 Vervain-E. Bunny	J.Ortiz	3ª a 5 cpos. de Torrensella 56

Candid.: SCRIPTA MANET (14) — *Enem.: Rilia (12)* — *Sport: Luffing (4)*

5ª CARRERA — Pr. BAILECITO (comienza 2ª apuesta doble extra: $ 20.000) - 1.200 Mts. — A las 17.25

4 ULT. PERF.		ANOTADOS	o/g.	JOCKEY	e/k. PADRE-MADRE	CUIDADOR	ULTIMA PERFORMANCE
0L 0A 0A 4L	1	1 SOL CARIBE	(1)	H.Toto'guena	5/57 Selenio-Snow Piruette	R.Encina	13ª a vs. cpos. de Redondo 57
0S 0L 0L 0L		2 TRIARIO	(14)	H.Correa-3	5/57 Torquemada-P. Circunstance	J.Flores	13º a 14 cpos. de Chingazo 58
0S 6S 0L 6S		3 BAR MUS	(4)	J.Michelli-2	5/56 Barman-Mulatita	J.Panizza	10 a 15 cpos. de Charm 57
0S 2L 0L 5L	2	4 REGGISEUR	(6)	R.Torancio-2	5/57 Generalísimo-Cholga	L.Quinteros	12º a vs. cpos. de Chingazo 56
0S 6L 0S 0L		5 SATURNINO	(5)	J.Martinez-4	5/57 Tyrteo-Sondeada	V.González	14ª a vs. cpos. de Chingazo 56
3L 0L 0L 0L		6 HALBMOND	(3)	J.Azamor-4	5/54 Ovid-Crecy	H.Aspilcueta	3º a 6 cpos. de Minette 58
0L 0S 0L 4L	3	7 SIDERIUS	(11)	J.Cervantes	5/57 Sidereo-Frilera	I.Galván	7º a 8½ cpos. de Airtight 54
— — — —		8 STOCK	(2)	E.Martinez-2	5/57 Unanime-Shopping	—	Debuta
0A 0S 2A 3A		9 SATELITE	(8)	H.Prieto	5/55 Snow Trail-Dubreka	M.Gervasoni	10ª a vs. cpos. de Optativo 57
0A 2L 4L 0S	4	10 EL ARREBATAO	(9)	A.Ramos	5/57 Generalísimo-Linotte	M.Schuh	7º a 9 cpos. de Vispan 57
0L 0L 0L 0L		11 BELTEMPO	(15)	J.Borda	5/57 Atlas-Qué Loca	I.Calistro	12º a vs. cpos. de M.Pampa 58
2L 5L 4S 3S	5	12 MEO CAMARAO	(12)	O.Addati-2	5/57 Moonkiss-Arasbina	N.Pereyra	2º a ¾ cpo. de M.Pampa 58
0L 0S 0A 0S		13 BESALINDO	(10)	M.Barroso	5/54 Benito-Sagu Rayen	A.Figueroa	7º a 11 cpos. de Minette 56
0L 3L 4L 4L	6	14 NARANJERO	(13)	D.Dominguez	5/57 Basileus-Nacari	E.Clerc	8º a 11 cpos. de M.Pampa 58
0L 0L 0L 0L		15 DE REYES	(7)	M.Sandoval	5/55 Roderón-Bolivia	M.Lopez	9º a 14 cpos. de M.Pampa 58

Candid.: MEO CAMARAO (12) — *Enem.: Reggiseur (4)* — *Sport: Satélite (9)*

6ª CARRERA — Pr. GERMANO (finaliza 2ª apuesta doble extra) - 1.000 Mts. — A las 18.5

4 ULT. PERF.		ANOTADOS	o/g.	JOCKEY	e/k. PADRE-MADRE	CUIDADOR	ULTIMA PERFORMANCE
6L 4L 0S 0S	1	1 AKAI	(1)	S.Criado	4/57 Absolved-Raqueta	C.Estévez	6º a 3 cpos. de Boymast 56
0L 6L 0L 4L		2 TAHUILCO	(10)	A.D'Aponte	4/57 True Vit-Chita Tic	M.Pereyra	11ª a vs. cpos. de El Cascabel 57
1L 4L 0L 0L	2	3 LUCKY ONE	(4)	L.Zárate	4/57 Protegido-Rampa	F.Di Lauro	1ª por 2 cpos. a Baion 57
2L 0L 0S 6L		4 CON DEMONIO	(6)	E.Martinez-2	5/55 Yata Nahuel-Infanta Carlota	E.Maciel	2º a ¾ cpo. de T.Runner 57
0L 0L 2L 1S	3	5 DR. ALGORTA	(5)	A.Roldán-3	4/57 Country Doctor-Abadiana	S.Bello	10º a vs. cpos. de S.Par 57
0S 0S 4L 6L		6 REAL CASO	(3)	A.Tarraño-2	4/57 Atronador-Ciudad Real	A.Haim	8º a 11 cpos. de Ned 57
4L 0A 6A 0L	4	7 CON TRAFUL	(9)	O.Cosenza	4/57 Yata Nahuel-R.Silvestre	F.B'chimano	4º a 6 cpos. de S.Par 56
0L 6L 6L 2L		8 GAUCHO BICHITO	(2)	C.Cáceres	4/57 Coralito-Armena	L.Villafañe	9º a 8½ cpos. de Machado 56
4L 0A 1S 1S	5	9 EASY MAN	(7)	I.Gorrais	4/57 Mantecón-Escolania	H.Martinez	4ª a 2 cpos. de Boymast 56
2L 6L 1L 2L	6	10 CASIANO	(8)	C.Gomez	4/57 Monviso-Calela	M.Lopez	2º a 1 cpo. de Boymast 56

Candid.: EASY MAN (9) — *Enem.: Casiano (10)* — *Sport: Dr. Algorta (5)*

Una Cana Negra o Blanca Sirve

FUE OSCURA Y ACALAMBRO LOS RELOJES

Trabajo a fondo de los cronometristas para que no falte nada en los ensayos finales para hoy en el Bosque. Muchas fijas surgen del parte y un lance caro en el clásico: Cana Negra (30"). Porque va livianita y volaba. Analicemos:

1ª Carrera - 1.100 Mts.

MILESIANA, H. Prieto, 600 en 37"1/5; PETITE PERLE, L. Alzamora, 500 en 30"4/5; NIÑA PIPI, S. Mámoli, 600 en 37"2/5; LA LECHERITA, O. Frávega, 500 en 30"2/5; EN ZORRA, J. Maciel, 600 en 37"2/5.

2ª Carrera - 1.100 Mts.

PIRIGUA, H. Prieto, 500 en 30"2/5; TJE LAST, J. Corso, 600 en 36"4/5; PIENSA PEDRO, J. Borda, 600 en 36"3/5; EL PROVERBIO, C. Sanguinetti, 600 en 38"; HIBERSOL, J. Godoy, 600 en 37"2/5.

3ª Carrera - 1.100 Mts.

QUILMEÑA, D. Domínguez, 600 en 37"; FUTURELLA, R. Zapata, 600 en 37"; BIEN JUGADA, A. Rivero, 600 en 38"; ARUBA, R. Cabrera, 500 en 30"4/5; TAÑUCRONA, O. Frávega, 600 en 37"3/5; MARINEY, A. Valenti, 500 en 30"2/5.

4ª Carrera - 1.200 Mts.

PRETEL, V. Aguirre, 600 en 37"; LUFFING, M. Gómez, 600 en 38"; DORADA BRAVA, M. García, 600 en 37"2/5; MAHARA, O. Addati, 600 en 38"2/5; RILA, E. Martínez, 600 en 37"2/5.

5ª Carrera - 1.200 Mts.

SOL CARIBE, H. Totoricaguena, 600 en 37"2/5; REGGISEUR, R. Torancio, 600 en 37"; BELTEMPO, E. Castaño, 600 en 37", NARANJERO, D. Domínguez, 600 en 37"; DE REVES, M. Sandoval, 600 en 38".

6ª Carrera - 1.000 Mts.

TAHUILCO, A. Riveiro, 500 en 31"3/5; CON DEMONIO, E. Martínez, 500 en 30"2/5; GAUCHO BICHITO, C. Cáceres, 600 en 36"2/5; EASY MAN, I. Gorrais, 500 en 30"2/5.

7ª Carrera - 1.100 Mts.

ANIVERSA, L. Romero, 600 en 37"2/5; ANGELOTE REAL, L. Triviño, 500 en 30"4/5; ARISTOBULO, E. Riso, 600 en 37"; PRINCE LOCO, J. Burgois, 600 en 36"2/5; CANA NEGRA, O. Telechea, 500 en 30"2/5.

8ª Carrera - 1.100 Mts.

ARAPEY, D. Domínguez, 500 en 31"3/5; ZAR ENRIQUE, O. Addati, 600 en 37"; PIJUTI, L. Falco, 500 en 30"4/5; CON RUBEN, H. Ereñú, 600 en 37"; PUROLE SUNSET, L. Alzamora, 600 en 37".

9ª Carrera - 1.400 Mts.

PRETTY DONNA, O. Addati, 700 en 43"; AINDA, R. Comas, 700 en 44"; MENSAJERA, M. Cardozo, 700 en 45"; NAVIDAD FLAPPER, M. Sandoval, 700 en 45"3/5; PEREJILA, A. Valenti, 700 en 44"; LA SENTIMENTAL, O. Frávega, 800 en 50"2/5.

10ª Carrera - 1.200 Mts.

SPYLA, O. Ramírez, 600 en 37"2/5; ROMGIE, R. Cabrera, 600 en 37"; SHENDY, O. González, 600 en 37"2/5; BIEN CHINA, con el peón, 600 en 37"; BLOW ZELINDA, J. Maciel, 600 en 38"2/5.

11ª Carrera - 1.400 Mts.

TORINO, A. Rivero, 700 en 43"2/5; ERIX SOL, L. Falco, 700 en 44"2/5; OPOSITOR, N. Núñez, 700 en 45"; PERFECT GAME, A. Roldán, 700 en 44"; DISNEY, con el peón, 700 en 43".

12ª Carrera - 1.100 Mts.

PIOTON, J. Azamor, 500 en 31"2/5; EL VETE, C. Cáceres, 600 en 36"1/5; DOLOSO, A. Rivero, 500 en 30"2/5; BISOÑO, B. Aguilar, 500 en 31"; LITRERO, O. Aguirre, 500 en 31"3/5; SIN CORAJE, J. Gutiérrez, 600 en 37".

Cana Negra trabajó en gran forma convenciendo a los relojeros. Puede correr bien en el clásico.

TODO EL FERVOR PERUANO

LIMA, 9 (DPA).— El único caballo peruano presente en las pruebas internacionales que se correrán próximamente en la Argentina, Fervor, representará por última vez a la hípica peruana en el Gran Premio Carlos Pellegrini. Desde Buenos Aires, donde se encuentra desde la víspera, Fervor será trasladado a San Pablo donde ha sido adquirido por un criador brasileño. Fervor será conducido por el jockey argentino Ricardo Rerreira ya que el jinete peruano Melanio Rojas rechazó el compromiso de monta pues no le convenía económicamente, y este fin de semana tiene 22 montas en Monterrico.

Sr. Carnicero
Remates de carne
por TV COLOR
diariamente
6 de la mañana
en Pichincha 284
(Frente
al Mercado Spinetto)
RemaTe V
Tel.: 802-6213/4152/8872

UNA SANCION EN PALERMO

Reunida la Comisión de Carreras del Hipódromo Argentino, y tras analizar las últimas jornadas llevadas a cabo en ese medio, solo encontró causas para sancionar al aprendiz Oscar D. Ramírez a quien le aplicaron dos fechas por molestar conduciendo a Cockatrice

7ª CARRERA — Pr. HIPODROMO ARGENTINO Clásico - 1.100 Mts. — A las 18.45

4 ULT. PERF.		ANOTADOS	o/g.	JOCKEY	e/k.	PADRE-MADRE	CUIDADOR	ULTIMA PERFORMANCE
5A 4A 3S 5L	1	1 MARIGNAN	(1)	J Jarcovsky	5/58	Enchanter II-Ma Cocotte	A.Colome	5º a 5 cpos. de G. King 56
5L 6L 0L 1L		2 ANIVERSA	(12)	R Fernandez	6/48	Signore-Ariesiana	M.Valdés	5º a 6 cpos. de Pastorales 56
0A 5L 5A 2A	2	3 ANGELOTE REAL	(4)	L Triviño	6/57	Escudo Real-Tres Reinas	J.Espindola	9º a 13 cpos. de Makpais 57
0A 0L 0S 6L		4 ARISTOBULO	(6)	E Riso	6/48	Pazman-Apostadora	G.Gutierrez	11º a vs. cpos. de Wieland 56
— — — —	3	5 NIETO MARTIN	(5)	J Mansilla	6/52	Evadido-Negreria	N.Rocha	Actuó en Interior
6L 0L 0S 0L		6 GURI	(3)	C Garcia	4/50 1/2	Green Bay-Lazulita	J.Camaño	6º a 7 cpos. de Blicker 56
0A 2L 0A 1L	4	7 PRINCE LOCO	(10)	J Burgois	5/51	Martial-Loca Mia	R.Herrera	10º a vs. cpos. de R. Heart 56
0S — — —		8 PIRUETITA	(2)	J.Batruni	4/48	Selenio-Snow Piruette	M.Lopez	7º a 11 cpos. de Diplomada 56
4S 3S 1S —	5	9 MAGIC BOY	(7)	R Encinas	6/50 1/2	Commendatore-M. Carnet	P.Costa	4º a 2 cpos. de Z. Feroz 56
0S 4A 2L 0L		10 VANWALL	(8)	S Criado	5/48	Utopico-Vitref	E.Martucci	9º a 11 cpos. de O. Sun 56
0A 5A 1L 4S	6	11 SIGNE	(13)	J Sanchez	6/50	Gamin-Sierra Dorada	O.Puente	7º a 7 cpos. de Makpais 56
4S 0L 3L 0L		12 MACACO	(11)	M.Garcia	5/49	Voodoo-Monarquina	G.Pedernera	4º a 2½ cpos. de G. Sol 56
2S 5A 2S 0S		13 CANA NEGRA	(9)	O Telechea	5/48	Corcel-Negra Canalla	P.Pescio	2º a 1 cpo. de Landora 56

Candid.: MARIGNAN (1) — Enem.: Macaco (12) — Sport: Magic Boy (9)

8ª CARRERA — Pr. HAPSBURG (comienza 3ª apuesta doble extra: $ 20.000) - 1.100 Mts. — A las 19.25

4 ULT. PERF.		ANOTADOS	o/g.	JOCKEY	e/k.	PADRE-MADRE	CUIDADOR	ULTIMA PERFORMANCE
5L 5L 0L —	1	1 DESFALCO	(1)	J Maciel	3/56	Duncan-C'est Fini	I.San Millán	5º a 6 cpos. de Enovid 57
4L 0L 0L 0L		2 EJUAN	(14)	C Vera-4	3/56	Ecuánime-Chuzona	I.Riberi	4º a 8 cpos. de Aquel 58
— — — —		3 TAMBOUR	(4)	C Gomez	3/56	Stallwood-Cassel	O.Finarelli	Debuta
6L 0A 2L 0L	2	4 ARAPEY	(6)	D Dominguez	3/56	Don Cecilio-Malvácea	J.Núñez	6º a 6 cpos. de Eximido 56
0L 0S — —		5 JEFE UNO	(5)	G Retorto-2	3/56	Segador-Jefatura	T.Villagra	12º a vs. cpos. de Surbase 56
0L 0L 0L 0L		6 TANGUEADORCITO	(3)	J Borda	3/56	Sky Don-Tanaide	I.Calistro	8º a 9 cpos. de Enovid 57
— — — —	3	7 GRAN ENCUENTRO	(11)	V Sabin	3/56	Gran Cronista-Lichia	J.Maldotti	Debuta
0S — — —		8 ZAR ENRIQUE	(2)	O Addati-2	3/56	Zarcov-Ana Rosa	R.Guzman	13º a vs. cpos. de Reinante 56
4L 0L — —		9 PRIMO VIT	(8)	XX	3/56	True Vit-Miss Tic	C.Villarruel	4º a 7 cpos. de Barbary 56
0S 0L 0L —	4	10 PIJUTI	(9)	L Falco-3	3/56	Dry Martini-M. Capac	H.Sánchez	11º a vs. cpos. de Scotchan 56
3L 0L 3L 6L		11 CHICUYO	(15)	J Mansilla	3/56	Hibernal-Miyayi	A.Ipoucha	3º a 1 cpo. de M. Macho 57
0L 0L 0L 0S	5	12 CARDALERO	(12)	M.Garcia-2	3/56	Egines-Cardalera	E.Mercado	8º a 6½ cpos. de Ginseng 57
0S 4L 0L 0L		13 CON RUBEN	(10)	H.Ereñu-2	3/56	Yata Nahuel-Castaña	A.Aguero	13º a vs. cpos. de Promenade 56
0L 0L 0L 0L	6	14 KHOKAY	(13)	A Sandoval	3/56	Khosco-Hayate	O.Camacho	12º a vs. cpos. de Cuadrante 56
6L 6L 2L 5L		15 PURPLE SUNSET	(7)	L Alzamora	3/56	Pronto-Bright Sun	O.Brandi	6º a 11 cpos. de H. Horse 56

Candid.: DESFALCO (1) — Enem.: Chicuyo (11) — Sport: Purple Sunset (15)

9ª CARRERA — Pr. SOY HUMILDE (finaliza 3ª apuesta doble extra) - 1.400 Mts. — A las 20.15

4 ULT. PERF.		ANOTADOS	o/g.	JOCKEY	e/k.	PADRE-MADRE	CUIDADOR	ULTIMA PERFORMANCE
6L 0S 1S 3S	1	1 PRETTY DONNA	(1)	R Galloso	4/57	Donsha-Pretty Melody	N.Pereyra	6º a vs. cpos. de B. Greef 56
0L 0L 1L 5L		2 AINDA	(13)	R Comas	4/57	Absolved-Flor Clara	M.Motta	12º a vs. cpos. de Iraty 57
5L 1L 3L 0L		3 RUMBA QUICK	(4)	E Martinez-2	4/57	Double Quick II-Robleda	C.Lamothe	5º a 11 cpos. de P. Piola 56
0L 5L 1L 5L	2	4 PRINCE CAMPEONA	(6)	R Moli-3	4/57	Prince Dilemma-Miraña	R.Rojas	11º a vs. cpos. de Geneville 56
4L 2L 4L 5L		5 MENSAJERA	(5)	M.Cardozo-4	4/57	Farley-Martley	D.Gasparini	4º a 5 cpos. de Geneville 56
5L 5A 1L 0S	3	6 QUE INGENIERA	(3)	O Merlo-4	4/57	Voodoo-Minúscula	F.Lerma	5º a 7 cpos. de Sohopar 56
0L 4L 3L 0S		7 NAVIDAD FLAPPER	(10)	M.Sandoval	4/57	Ficino-Tahua	M.Lopez	14º a vs. cpos. de Sohopar 56
0L 4L 0S 5S	4	8 BELLAGLASS	(2)	M.Planas-4	4/57	Snow Glass-Quelinda	A.Dominguez	8º a 13 cpos. de Macy 57
0L 6L 0L 0L		9 DON'T CRY	(7)	C Sanguinetti	4/57	Dan Kano-Screaming	E.Tadei	16º a vs. cpos. de Torajima 56
0S 1S 5S 2A	5	10 HOLA	(8)	M.Sarati	4/57	S. of Power-Hanawa	M.Gervasoni	7º a 9 cpos. de D. Mia 56
0L 3L 5L 0L		11 PEREJILLA	(14)	A Valenti-3	4/57	Peciolo-Sera Así	L.Naccarato	13º a vs. cpos. de Geneville 56
6L 4L 4L 4L	6	12 (LA SENTIMENTAL	(9)	O Frávega-3	4/57	Estribo-Siempre Loca	I. San Millán	6º a 7 cpos. de M. Top 56
1L 5L — —		13 (EXUMA	(11)	J Maciel	4/57	Ecuánime-Moroti II	Idem	1º por 1 cpo. a Allons 56
0L 0L 6L 0A		14 MELUCHA	(12)	H Prieto	4/57	Biscay-Hospitable	C.Sobral	16º a vs. cpos. de Iraty 56

Candid.: HOLA (10) — Enem.: La Sentimental (12) — Sport: Don't Cry (9)

10ª CARRERA — Pr. PIRUCHITA (comienza 4ª apuesta doble extra: $ 20.000) - 1.200 Mts. — A las 21.5

4 ULT. PERF.		ANOTADOS	o/g.	JOCKEY	e/k.	PADRE-MADRE	CUIDADOR	ULTIMA PERFORMANCE
6L — — —	1	1 ARISTOLOQUIA	(1)	G.Rizzi	3/56	Aritao-Las Canarias	J.Panizza	6º a 7 cpos. de Giribona 56
3L 0L 5L 6L		2 SPYLA	(14)	O Ramirez-3	3/56	Hibernal-Spy Risk	A.Ipoucha	3º a 4 cpos. de Trapera 56
6L 4L 5L 2L		3 ROMGIE	(4)	R.Cabrera	3/56	Roman-Aggie	R.Ibarra	6º a 14 cpos. de Liorna 57
5L 5L 0S 0L	2	4 LADY LAGOON	(6)	J.Mansilla	3/56	Lord Lambourn-La Dance	P.Spinelli	5º a 14 cpos. de Mirna 56
0L 0L — —		5 SHENDY	(5)	O Gonzalez	3/56	Merchant Venturer-Shantie	J.Espindola	11º a vs. cpos. de B. Chuza 56
4L 4L 0A 0L		6 FRAU LILIANA	(3)	C Gomez	3/56	Frari-La Taba	O.Finarelli	4º a 13 cpos. de Mirna 56
4L — — —	3	7 CONVERSADORA	(11)	E Aguilar	3/56	Aletsch-Spocky	J.Tirao	4º a 4 cpos. de Giribona 56
0L 6L 0L —		8 BIEN CHINA	(2)	J.Borda	3/56	Piensa Bien-Sierra Rosa	J.Gomez	10º a 8 cpos. de Castalia 56
0L 6L — —		9 CAMEL	(8)	O Addati-2	3/56	Celenon-Comeñe	A.Fuertes	9º a 14 cpos. de B. Princesa 56
— — — —	4	10 SHADY	(9)	R.Ribeiro-4	3/56	Cipol-Nightfall	P.Costa	Debuta
3L 5L 0S 0S		11 BLOWZELINDA	(15)	J.Maciel	3/56	Bloomy-Ara-Resa	C.Aguirre	3º a 1½ cpo. de F. Lady 56
0S 0S 0A —	5	12 CHICA BONITA	(12)	E.Romero-4	3/56	El Balazo-Chica Galero	F.Vital	10º a vs. cpos. de Passadena 56
2L 5S 0S 0S		13 NANOE	(10)	J.Burgois-2	3/56	Ovid-Yviste	L.Parisi	2º a 3/4 cpo. de Giribona 56
0L — — —	6	14 NEGRITA BRAVA	(13)	M.Garcia-2	3/56	Massenet-Tiaca	E.Donadio	14º a vs. cpos. de Evasora 56
2L 6A 0L 0L		15 AQUEA	(7)	A Montenegro-4	3/56	Ligero-Tachuna	F.Jauregui	2º a 4 cpos. de Torrensella 56

Candid.: NANOE (13) — Enem.: Blowzelinda (11) — Sport: Aquea (15)

11ª CARRERA — Pr. DIOICO (finaliza 4ª apuesta doble extra) - 1.400 Mts. — A las 21.55

4 ULT. PERF.		ANOTADOS	o/g.	JOCKEY	e/k.	PADRE-MADRE	CUIDADOR	ULTIMA PERFORMANCE
0A 0S 6S 0A	1	1 HERNANDIANO	(1)	J.Banega-2	5/57	Air British-Lisil	A.Spandrio	7º a 11 cpos. de Hydrus 57
0L 0A 6L 6L		2 SIN ROMANCE	(15)	R.Ribeiro-4	5/57	Sin Bluff-Roselia	O.Riberi	8º a 9 cpos. de N. Hippy 56
0S 0S 0A 0S		3 TORINO	(4)	A.Rivero-4	6/57	Betabel-Timidez	J.Fiol	12º a vs. cpos. de Marinero 58
0L 0L 2L 5L	2	4 ERIX SOL	(6)	L Falco-3	5/57	Eryx-Bella Elda	L.Pavarini	15º a vs. cpos. de S. Popular 56
0S 0S 0A 0A		5 MONTECATINI	(5)	A Suszinski-4	5/57	M. Athos-American Money	P.Artigas	7º a 13 cpos. de El Pajar 56
0L 0A 0L 0L		6 OPOSITOR	(3)	N Núñez-4	6/57	Big Raff-Onaya	O.Pra	12º a 8 cpos. de Blackford 57
4L 5L 6L 0L	3	7 UN FENOMENO	(11)	H.Ripoll-3	6/57	Ario-Catalogna	F.Martinez	4º a 5 cpos. de Mazorcar 56
0L 0A 1L 5A		8 ILEWORTH	(2)	C Romenegro	5/57	Running Words-I. de Pascua	H.Melo	11º a vs. cpos. de N. Hippy 56
0S 5A 0S 2L		9 TRINANTE	(8)	J.Maciel	5/57	Trinador-Incógnita	J.Salas	11º a vs. cpos. de Dictado 56
0A 0A 0L 0S	4	10 INCAPAZ	(9)	P Peralta-4	5/57	Bols-Thanana	D.Ibarra	11º a 15 cpos. de S. Recuerdo 57
0L 0L 0S 0L		11 NANO	(16)	J.Romero-4	6/57	Niarkito-Sister Rose	G.Lencinas	9º a 12 cpos. de S. Crespo 57
0L 3L 6L 5L		12 BARRARIO	(13)	J.Michelli-2	6/57	Barranga-Las Canarias	J.Panizza	9º a vs. cpos. de Bagualito 56
0A 0A 0A 0L	5	13 WORLD GLORY	(10)	R.Moli-3	5/57	Broken Penny-Lady Dancer	J.Martinez	14º a vs. cpos. de S. Fligt 56
4S 4L 6L 0S		14 PERFECT GAME	(14)	A Roldan-3	5/57	Preferido-Gran Game	G.Pedernera	4º a 9 cpos. de El Pajar 56
0S 0L 0L 0S	6	15 PETIT MAXI	(7)	R Comas	6/57	Griot-Primia	J.Comas	12º a 11 cpos. de Kaydan 56
0L 1L 0S 2S		16 DISNEY	(12)	N Mezzotero	5/57	Duncan-Adoria	E.Corsiglia	7º a 7 cpos. de Exprimido 57

Candid.: UN FENOMENO (7) — Enem: Trinante (9) — Sport: Opositor (6)

12ª CARRERA — Pr. MANTECON - 1.100 Mts. — A las 22.45

4 ULT. PERF.		ANOTADOS	o/g.	JOCKEY	e/k.	PADRE-MADRE	CUIDADOR	ULTIMA PERFORMANCE
— — — —	1	1 LYNN EYES	(1)	A.Alvarez	3/56	Broken Penny-Eyewink	J.Herrera	Debuta
0L 0L 0L 0L		2 PICTON	(14)	J.Azamor-4	3/56	Calo Duilio-Chumela	J.Espindola	10º a 14 cpos. de El Diplomático 57
4L 6L 0A 0L		3 LATUE	(4)	S.Videla-2	3/56	Lacydon-Bersabe	M.Gervasoni	4º a 6 cpos. de H. Horse 56
6L 0A 3L 0L	2	4 SOY ATENTO	(6)	J.Maciel	3/56	Coralito-Bakhará	I. San Millán	6º a 11 cpos. de Salvar 56
— — — —		5 EL FLOREADOR	(5)	N.Barrionuevo-4	3/56	Con Torno-La Florista	R.Santillan	Debuta
4L 2L 4L 5L		6 EL VETE	(3)	C.Cáceres	3/56	Swallow the Sun-Sulsita	J.Corte	4º a 3 cpos. de Ginseng 56
0L 5L 0S —	3	7 DOLOSO	(11)	A.Rivero-4	3/56	Alisios-Vitgav	E.Banno	11º a 9 cpos. de Valorante 56
0L 5L 0S 3L		8 INVERSOR	(2)	H.Prieto	3/56	Incairuly-Sweet Smile	M.Marichelar	12º a vs. cpos. de Moranejo 56
0A 0L 0L 0A		9 ALL BLACK	(8)	J.Mansilla	3/56	Jorgeerre-Ashore	J.Martino	11º a 11 cpos. de C. Pintos 56
0L — — —	4	10 EL CHUCARO	(9)	no correrá	3/56	Helesponto-Lahuen-Que	R.Encina	8º a 13 cpos. de Aquel 57
3L 0S 2L 0S		11 DESCHAVE	(15)	M.Sarati	3/56	Decorum-La Bandida	A.Bani	3º a 1 cpo. de P. de Agua 56
0L — — —	5	12 BISOÑO	(12)	B.Aguilar	3/56	Bobby-British Rose	P.Gorosito	14º a vs. cpos. de P. de Agua 56
3L 4L — —		13 PHIL	(10)	H.Ripoll-3	3/56	Ovid-Gafeusse	C.Lamothe	3º a 5½ cpos. de Cafetao 56
— — — —	6	14 LITRERO	(13)	O.Aguirre	3/56	Strangler-Lilymoss	C.Mascazzini	Debuta
2L 5L 3L 5L		15 SIN CORAJE	(7)	J.Gutierrez	3/56	Con Este-Bela Acua	J.Gutierrez	2º a 1/2 cab. de H. Horse 56

Candid.: SIN CORAJE (15) — Enem.: El Vete (6) — Sport: Deschave (11)

MEDINA CASTRO SALE MAÑANA DEL HOSPITAL

El Actor Deberá Estar dos Meses en Reposo

El actor Luis Medina Castro se encuentra perfectamente recuperado de la afección que lo obligó a internarse en el Hospital Italiano y mañana recibirá el alta de los médicos para continuar su definitiva cura en su hogar.

Ayer, el intérprete nos recibió en la habitación 407 del mencionado establecimiento, ubicada en el cuarto piso. Horas antes había sido desinternado de la unidad coronaria y ubicado en una pieza común, en cuya puerta hay un cartel que dice: "Por orden médica no se autorizan las visitas".

Pese a la estricta restricción médica, el actor tuvo la anuencia de los profesionales que lo atienden para recibirnos "solo por unos minutos".

● GANAS DE TRABAJAR

"Me siento bastante bien, nos dijo el "negro" Medina Castro, tengo ganas de reintegrarme a la actividad y este susto por el que he pasado, me ha renovado la fe y los fervientes deseos de vivir. Por lo pronto he dejado de fumar y te confieso que no extraño el 'faso'".

Como se sabe, Medina Castro sufrió un infarto el 27 del mes pasado, lo que obligó a su urgente internación en la unidad coronaria del Italiano. Se le hicieron exámenes, análisis y estudios y se determinó que si bien su estado había sido considerado grave por la afección cardíaca, el intérprete había superado los problemas y continuaba lentamente su recuperación. En el Italiano lo atienden los doctores Héctor Etchepare y Carlos Rojas Matas, el jefe del servicio, doctor Raúl Olivieri y el médico personal de Medina Castro, Jorge Lagomarsino.

● PROBLEMA DENTAL

Con una sonrisa, el actor nos cuenta una pequeña alternativa paralela: "Hace unas horas me tuvieron que extraer una muela que tenía una caries con infección y los médicos aseguraban que dado mi estado, no se podía arriesgar a que una infección menor alterara el cuadro".

Finalmente le preguntamos cuánto tiempo demoraría su recuperación total: "Los médicos me indicaron dos meses de reposo absoluto y después el reintegro total a la vida normal. Así que pueden adelantar que en marzo vuelvo al trabajo".

Medina Castro en la habitación junto a su esposa, Nilda Bo y su hija, María Gabriela de 12 años.

La Pintura y su Fiesta Especial

Hasta el 16 del corriente estará habilitada la fiesta de la pintura, que se realiza en el salón de arte Tortoni, con Martha Di Matteo, Luis F. Durao, Nelly Gil, Susana Aguirre y Margot Moreyra como artistas invitados, la entrega de valiosas distinciones a conocidos plásticos y un recital especial a cargo de Marta Prono.

● TAPICES

En "Los Patios de San Telmo", San Lorenzo 319, se inaugura hoy una exposición de tapices bordados a mano de la artista chaqueña Elida Gil, de quien también se conocen trabajos como escultora y ceramista.

La polifacética artista dará aquí una muestra de su extraordinaria capacidad creadora.

Escaso Público en el Recital en Homenaje a John Lennon

LONDRES, 9 (EFE).— Los organizadores del homenaje al aire libre realizado en la ciudad de Liverpool en homenaje del "beatle" John Lennon, no se mostraron demasiado contrariados a pesar que la cantidad de público concurrente estuvo muy por debajo de la que se estimaba.

Tan solo alrededor de 2.000 personas asistieron al concierto conmemorativo del primer aniversario del asesinato que ocasionara la muerte de Lennon en Nueva York.

Sam Leach, director del "Movimiento Pro Paz" que lleva el nombre del "beatle" muerto, ha dicho hoy: "Muchos seguidores procedentes de países extranjeros no pudieron llegar a tiempo por la inclemencia del clima, pero los presentes tuvieron la oportunidad para expresar la lealtad al hijo más famoso de Liverpool".

Los organizadores del acto de anoche habían previsto la asistencia de 30.000 personas y la cantidad que solamente se reunió, está desmintiendo lo manifestado por Leach, ya que no puede concebirse que los otros 28.000 faltantes debieran proceder del extranjero.

SALVAJES SADICOS Y VIOLENTOS

PROHIBIDA MENORES DE 14 AÑOS

en el programa "BRUCE LEE EL INVENCIBLE"

LOS BASTARDOS KARATECAS

HOY estreno ARIZONA LAVALLE 727 GRAN ALSINA

BUSCABAN EL PLACER MAS ALLA DE LO PERMITIDO!

las sobrinas

PROH. MEN. 18 AÑOS

2 a. semana TROCADERO Y SIMULTANEOS

BUD SPENCER (BAMBINO) ES UN VENDAVAL DE GOLPES EN ACCION VERTIGINOSA!

APTA PARA TODO PUBLICO

SUPERPOLICIA EN EGIPTO

STENO COLOR

HOY ESTRENO IGUAZU REFRIGERACION AUTOCINE RIO DE LA PLATA GRAN MAR (Mar del Plata)

Giancarlo Giannini en su más genial caracterización

Pascualino Siete Bellezas

La obra cumbre de Lina Wertmuller

PROH. 18 AÑOS

COPIA NUEVA

DESDE HOY SANTA FE 1 LORANGE

PREMIADOS EN ROSARIO

El Círculo de la Publicidad de Rosario rindió homenaje a los 30 años de la televisión argentina en su velada anual. En la oportunidad entregó el "Círculo de Plata" a Jorge Fontana, Pinky y la revista "TV Guía" representada por su director Jorge Lafauci.

GRAN RECITAL DESPEDIDA 1981

Sandro

LUNES 21 a las 22 hs.

Localidades en venta

TEATRO COLISEO MARCELO T. de ALVEAR 1 111 Tel. 393-7115

Día Nacional del Tango

El jueves 10 de diciembre, a las 20.30, en el microestadio de la Ciudad del Club Atlético Atlanta, Humboldt 400, espectáculo artístico con la coordinación de la Fundación "Casa del Tango", y la intervención de (por orden alfabético):

EDUARDO ESPINOZA
NESTOR FABIAN
ROSANA FALASCA
LEOPOLDO FEDERICO
su orquesta y Carlos Gari
GUILLERMO FERNANDEZ
MARIA GRAÑA
ORQUESTA DEL TANGO DE BUENOS AIRES
dirigida por Carlos García y Raúl Garello
cantando Hernán Salinas
OSVALDO PUGLIESE
su orquesta con Abel Córdoba y Adrián Guida
EDMUNDO RIVERO
SEXTETO TANGO
con Jorge Mariano
ATILIO STAMPONE
su orquesta y Carlos Cabrera
NELLY VAZQUEZ

Animación
Antonio Carrizo - Oscar del Priore
Héctor Larrea - Silvio Soldán

Entrada libre y gratuita

En caso de suspensión por lluvia, el espectáculo se realizará el domingo 13, a las 20.30.

Municipalidad de la Ciudad de Buenos Aires

EL MAS GRANDE Y LUJOSO ESPECTACULO DE MAR DEL PLATA

¡POR PRIMERA VEZ EN AMERICA CIRCO EN TEATRO!

TIHANY PRESENTA SU CIRCO MAGICO MUSIC-HALL AMERICANO

con CAROZO y NARIZOTA y EL PROFESOR CABINETE

TEATRO TRONADOR SANTIAGO DEL ESTERO 1746

DEBUT MARTES

DE MARTES A VIERNES FUNCIONES A LAS 19 Y 22 HORAS ★ SABADOS Y DOMINGOS 16, 19 Y 22 HORAS ★ LOCALIDADES EN VENTA CON 5 DIAS DE ANTICIPACION

Hoy-¡Cine sin Censura!-Hoy

HOY Cine sin Censura **HOY:** Así es amable amigo espectador. Hoy y aquí en Buenos Aires, en pleno centro de la ciudad, en la sala del cine Capitol, en Santa Fe 1848, comenzará a desarrollarse la **"Semana Internacional de preestrenos"** —sin censura— que organiza la Asociación de Cronistas Cinematográficos de la Argentina.

Hoy jueves 10 comienza. Y se extenderá hasta el miércoles 16 del mes en curso. Y en toda esta información no hay errores ni omisiones: se trata simplemente de una semana de cine sin censura, con siete títulos hoy solo conocidos de nombre y cada uno de los cuales se proyectará por única vez, por encontrarse su comercialización no autorizada. La base de esta excelente programación está hecha sobre la base de películas correspondientes a cuatro cinematrografías: la norteamericana, la italiana, la francesa y la "nueva" y cada vez más superada cinematografía australiana.

Lucen títulos que han sido ampliamente deseados por el público argentino. Todos ellos cuestionados. Y todos ellos discutidos pero siempre sobre la base de lo que se había opinado o qué repercusión habían logrado... en el extanjero. A partir de hoy, podremos discutir esos filmes.

● EL CICLO

La exhibición primigenia de hoy jueves corresponde al filme italiano **"Mussolini, último acto"**, una realización del prestigioso director Carlo Lizzani con Rod Steiger encarnando al histórico dictador fascista. También actúan Lisa Gastoni, Henry Fonda, Franco Nero y Lino Capolichio. Mañana viernes se exhibirá **"Razón de estado"**, filme francés de André Cayatte, un firme alegato sobre razones políticas no siempre bien explicadas... ni justificadas, con Charles Vanel, Mónica Vitti y Francois Perier. El día sábado —estamos seguros de que despertará gran expectativa— se ofrecerá **"Norma Rae"**, historia de una joven obrera con todas las implicancias de tipo social que pocas veces pudo suponerse ocurriesen en el gran País del Norte. Ha dirigido el filme el relevante creador Martin Ritt y es la intérprete principal, Sally Field, ganadora del "Oscar" por su labor de actriz.

El domingo el público podrá ver **"El cartero llama dos veces"**, de Bob Rafelson, con Jack Nicholson y Jessica Lange, reafirmación de otra no menos recordada versión y cuya exhibición en el mercado local está siendo aún cuestionada. El lunes 14 quedó programada **"Solo cuando me río"**, dirigida por Glenn Jordan y con Marsha Mason como protagonista. El martes 15 se ofrecerá a la curiosidad del público —curiosidad lógica y justificable por cierto— **"Mad Max"**, filme de la nueva y pujante cinematografía australiana de tanta repercusión crítica en nuestro país, realización del debutante George Miller. Y el ciclo se cerrará el miércoles 16 con **"La terraza"**, de Ettore Scola, con un notable reparto: Ugo Tognazzi, Vittorio Gasmann, Marcello Mastroianni, Stefania Sandrelli, Jean-Louis Trintignant, Serge Reggiani y Carla Gravina.

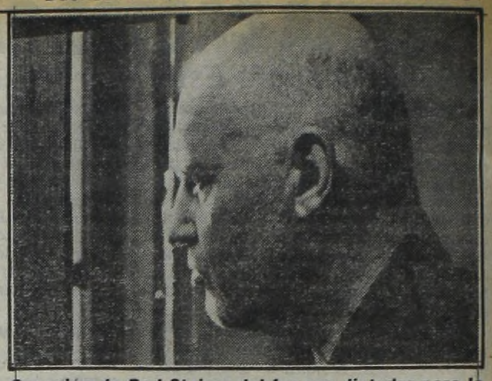

Creación de Rod Steiger del famoso dictador para la gran película italiana "Mussolini, último acto".

PALABRAS CRUZADAS

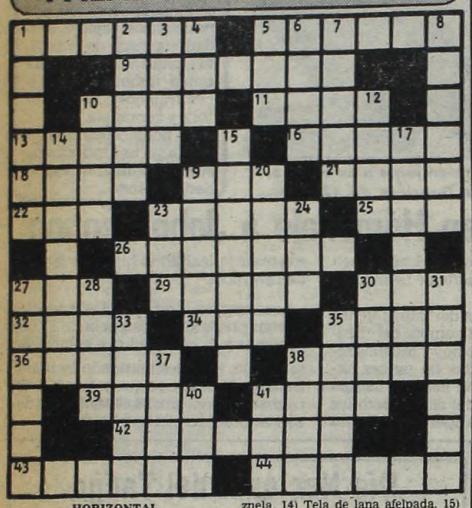

HORIZONTAL

1) Planta papilionácea. 5) Nombre en la India, de las encarnaciones del Visnú. 9) Tumorcito que nace en las encías. 10) Labio grueso. 11) Ligero, pronto. 13) Amenaza. 16) Canto popular del norte de España. 18) Zumo de una substancia. 19) Tipo que personifica el gobierno de los Estados Unidos. 21) Expresado verbalmente. 22) Ondulación. 23) Ciudad de Francia. 25) Ciudad de Finlandia. 26) Acción de estar despierto. 27) Enfermedad de úlceras faciales. 29) Canal de desagüe de la bomba (pl.). 30) Epoca. 32) Palma de la India. 34) Onomatopeya del ruido de un golpe. 35) Del verbo ser. 36) Emolumentos que produce en un año cualquier empleo. 38) Carburo de hidrógeno que entra en la composición del vino. 39) Roedor. 41) Villa de España. 42) Meteorito de gran dimensión (pl.) 43) Que sufre obsersión. 44) Atrevimiento, valor.

VERTICAL

1) Charco formado por un arroyuelo. 2) Inclinación particular. 3) Martillo grande de madera. 4) Anillo. 5) Parte del ave. 6) Madero largo y grueso. 7) Insecto díptero. 8) Lubina. 10) Arbol anonáceo de Cuba. 12) Estado de Venezuela. 14) Tela de lana afelpada. 15) Pensar mucho en alguna cosa. 17) Perteneciente al trabajo. 19) Prudente y precavido. 20) Que no son buenas. 23) Combate, pelea. 24) Lirio. 27) Género de aves rapaces de Australia. 28) Unir. 30) Antiguo nombre de Irlanda. 31) Carencia de orejas. 33) Abertura que se suele dejar en las cañerías. 35) Cicuta menor. 37) Montaña de Grecia. 38) Dios del amor. 40) Papagayo grande. 41) Muy distraído.

(La solución mañana)

M	E	N	A	J	E	■	A	D	E	M	A	N
A	■	■	L	E	S	I	V	O	S	■	■	A
X	■	N	A	T	O	■	O	L	E	A	■	Y
I	R	A	C	A	■	R	■	O	R	E	J	A
M	A	R	O	■	L	E	V	■	A	L	U	D
O	D	A	■	L	A	G	A	R	■	E	M	E
■	I	■	C	A	M	A	G	O	N	■	E	■
A	C	A	■	R	E	T	O	S	■	A	N	I
B	A	C	A	■	C	A	N	■	M	I	T	O
A	L	A	L	A	■	S	■	L	I	R	O	N
R	■	L	E	S	A	■	B	A	S	E	■	O
C	■	■	A	M	A	T	I	V	A	■	■	N
A	M	A	R	A	R	■	S	A	N	C	T	A

(Solución del problema anterior)

"Y DESPUES LOS PERROS": ¿Y LOS CRIMENES?

La figura número uno del cine italiano, Agostina Belli, uno de los rostros más bellos de cualquier cinematografía del mundo, vuelve a exhibirse para el público argentino a partir de hoy jueves 10, en la pantalla del cine Paramount, desde la cual buscará de renovar el resonante suceso que obtuvo en ocasión de su estreno. Se trata de la reposición de la película **"Y después los perros"**, que presenta la misteriosa situación que se vive en un castillo donde un enigmático científico recibe a secretarias que "creen" en las científicas investigaciones que promete.

Tal la dimensión temática, que luego se vuelve en una sucesión de incalificables crímenes, puesto que las muchachas, una tras otra, van apareciendo muertas. Pero: ¿Quién las mata? ¿Y por qué? ¿Acaso los perros...?

"Llora por mí" ¡con Música!

Ya no caben dudas: hoy se estrena la película **"Llora por mí"** (Cry for me) a la que los empresarios de sala le han concedido una estupenda programación, digna de las más prometedoras películas en materia de recaudación que al parecer se descuenta como "jugosa".

Este filme, que ha dirigido Menahem Golan (de él recordamos su bella "El mago de Lublin") cuenta con una historia que le pertenece al propio realizador en tanto que los decorados de la película son de Jürgen Kieback, el que también diseñó los "sets" de esa inolvidable película que fue "Cabaret" y por la cual ganó un "Oscar".

Son los intérpretes principales de la película Chaterine Mary Stewart y George Gilmour, Grace Kennedy, Allan Love, Joss Ackland y Vladek Shebal.

Aquí se trata de contar la historia de amor de "Bibi y Alphie"; tiene de fondo la eterna lucha del Bien y el Mal. Y la acción comienza en ¡1994! en una ciudad americana... no importa cual: una ciudad.

Se trata pues de un filme musical de dimensiones inmedibles "a priori" pero desde luego prometedora de generar una gran espectáculo destinado a la juventud de todo el mundo. Es una historia simple. Pero que como todo lo simple, cuando media el amor, resulta maravillosa. ¿Lo será esta? La película se conocerá hoy en los cines Atlas, América, y Atlas Belgrano, además del Rivera Indarte, Palacio del Cine, Bristol de Martínez, Ambassador de Mar del Plata y Autocine Panamericano.

HABLAN LOS ASTROS

por el profesor **MARIO CARIÑO**

LOS NIÑOS NACIDOS HOY tendrán especial inteligencia, muy buena salud y una extraordinaria vitalidad; serán muy nobles y amantes de las artes y la vida natural.

LOS QUE CUMPLEN AÑOS HOY tendrán un día lleno de alternativas felices, luego seguirá un año interesante e intenso; vivirán horas de gran alegría y se recuperarán en la parte sentimental y económicamente.

ARIES: Mal día para los asuntos de dinero; actúen con cautela; en breve todo se arreglará; es bueno para la salud y para el amor; para los viajes.

TAURO: Buenas horas para los enamorados del signo; para la casa ideal; para el dinero regular; para la profesión y los viajes muy bueno.

GEMINIS: Buena salud; poco dinero; alegrias en casa; noche regular; para el amor maravilloso; para viajes y cambios es favorable; disgusto con amigos.

CANCER: Muchas alternativas interesantes hoy, evolución en dinero; bien en la profesión; en casa disgusto; en el amor sorpresa; para viajar muy bueno.

LEO: Buena salud pero no la descuiden; dinero abundará en breve; pleitos terminados; día ideal para firmar, invertir, realizar compras o ventas.

VIRGO: Muy buenas horas para el dinero, el amor y los viajes; cuídense de los ladrones; noche para no salir; la salud regular, más vida natural.

LIBRA: Muy buen día para realizar negocios, firmar documentos y realizar compras o ventas; su número el 1; buena salud; dinero no faltará.

ESCORPIO: Buena salud, pero no la descuiden; dinero llegará; una pena por noticias; viaje feliz pronto; para el amor día de cuidado; en casa horas de dicha.

SAGITARIO: Horas de lucha, vencerán con seguridad; problemas de dinero se solucionan; amor en alza; la salud regular, cuiden la digestión.

CAPRICORNIO: Tendrán problemas en el amor; cuiden su carácter; en casa sorpresas; visitas y noticias; su número el 8.

ACUARIO: Buena salud; día ideal para el dinero, inversiones, viajes y cambios; cuidado con la velocidad si conducen.

PISCIS: La salud regular; dinero seguro; inviertan y firmen con fe; su número el 2; para el amor gran día; lo mismo que para la casa y los viajes.

TEATROS

★ **PTE. ALVEAR. Corrientes 1659.** MARTES a JUEVES a las 21.30. VIERNES y SABADO a las 20.30 y 23. DOMINGO a las 21: Representación de WEST SIDE STORY (Amor sin barreras), de L. BERNSTEIN. Con Ferrer, Blanco, Tiberti, Quartucci, Bird, Aler, Bouzas, Patiño, Martínez y elenco. Dir. Musical: LITO VALLE. Pta. en escena y coreog.: MARY BETTINI. Dir. Coro: C. COMES. Loc. en vta. Boletería todos los días de 10 a 20 en Corrientes 1659.

★ **MUNICIPAL GRAL. SAN MARTIN. Corrientes 1530. 46-8611. — Sala Martín Coronado.** Hoy a las 19: ULTIMA SEMANA de "EL CASAMIENTO", de W. Grombrowicz. Con U. Dumont y elenco. Dir.: L. Yusem. Pl.: $ 10.000. Loc. en vta. con 3 días de antic.

★ **Sala Casacuberta.** Hoy a las 19: ULTIMA SEMANA de "EL ALQUIMISTA", de Ben Jonson. Con O. Bonet y gran elenco. Dir. Santángelo. Pl.: $ 10.000. Loc. en vta. con 3 días de antic.

★ **Hall Central.** MUESTRA DE HUMOR ARGENTINO EN BUENOS AIRES: con la participación de prestigiosos humoristas argentinos. Coordinador: Mario Rosales. 13 de diciembre DESPEDIDA. Loc. $ 10.000.

★ **ASTRAL. Corrientes 1639. 46-5707.** Hoy a las 21.30: GRACIELA DUFAU, HUGO ARANA y RODOLFO RANNI en:

DOMESTICADOS

De Aída Bortnik. Con Nelly Prono, Néstor Hugo Rivas y elenco. Act. esp.: Bárbara Mujica. Dir.: Luis Agustoni. Loc. en vta. P.m.18.

★ **AUDITORIO SHA. Sarmiento 2255. 48-2170.** La obra de Jean Claude Grumberg: "EL TALLER". Con: E. Alzemberg y elenco. Dir.: Julio Baccaro. Juev. y vier. a las 21.30. Sáb. a las 22. Dgos. a las 20. Refrig.

★ **BAMBALINAS. Chacabuco 947. 27-0819.** Dos últimas semanas. 500 bailarines, 70 coreógrafos. Diariamente a las 19.30. "DANZA ABIERTA". Sob. de Ab.: $ 10.000. en vta.

★ **BURLESQUE. Corrientes 483.** Cont. de 20 a 3: Las esculturales gatitas presentan su nuevo show de STRIP-TEASE: "DESNUDISSIMAS". En su género, el de mayor jerarquía. P.m.18.

★ **COLONIAL. Paseo Colón y Av. Belgrano.** La obra de Héctor Propato: "DISCEPOLO Y USTED". Vier. y sáb. a las 23. Dgos. a las 20.30. Vier. $ 15.000. Sáb. y dgos.: $ 25.000. Loc. en vta.

★ **COMICO. Corrientes 1280. 35-2108.** Ultimos días de:

EL DILUVIO QUE VIENE

40 personas en escena. 3° año triunfal. Martes a jueves a las 21.30. Vier. y sáb. a las 20 y 23. Domingos a las 20. Loc. en vta.

★ **EL NACIONAL Corrientes 960. 35-7800/0816.** Diana Maggi, Tincho Zabala, Marcos Zucker, Carmen Vallejo y gran elenco en:

QUE LIO CON EL AVISO

Dir. Eduardo Vega. Mar. a juev. a las 21.30. Vier. y sáb. a las 21 y 23. Dgos. a las 20. Loc. dde. $ 10.000.

★ **FAMA SHOW. Maipú 484. 1° Piso.** Presenta: "EL DESNUDO NO ES PECADO". El boom erótico del año. Loc.: $ 20.000. P.m.18. Cont. de 20 a 4.

★ **FLORIDA. Florida 165. 30-5360.** Cont. lun. a juev. de 13 a 22. Vier. de 13 a 23. Sáb. de 18 a 1.30. P.m.18. Presenta: "CHICAS DE VERANO". Sensacional revista con Moira Star, R. Rey y elenco.

★ **GRAN CORRIENTES. Corrientes 2049. 49-6565.** La gran obra de Martin Sheran. Gerardo Romano en:

BENT

Dir. Julio Ordano. Martes a viernes a las 21.30. Sábados a las 20.45 y 23. Domingos a las 21. Loc. en vta.

★ **KARINA. Corrientes 636. 40-1808.** Cont. de 20 a 24: Cía de STRIP-TEASE, con Analía Roy y sexy vedettes. P.m.18. De 0.30 a 4. "Show Internacional". Dir.: A. Elizalde.

★ **LA CIUDAD. Talcahuano 1034. 44-4528.** EL CRAZY HORSE SALOON en: "TONIGHT IS THE NIGHT". Con Caroline "Vainilla Banana" y gran elenco. Lun. a juev. a las 21.30. Vier. y sáb.. a las 21 y 23. Pl. c/cons.: $ 70.000. P.m. 18.

★ **MAIPO. Esmeralda 443. 392-4882.** SABADO 12 DESPEDIDA. ANTONIO GASALLA en:

MAIPO 100X100 GASALLA

Con Cecilia Narova, Mónica Brando y gran elenco. Loc. en vta. Mar. a dgos. a las 21 y 23. Sáb. trasn. 1.15.

★ **METROPOLITAN 1. Corrientes 1343. 40-0816.** La Nueva Compañía de Revistas: Don Pelele, Lynn Allison, Tristán y Petty Castillo en:

LA COSA SE ESTA PONIENDO PELUDA

Con El Mago Satany, Nancy Rey y gran elenco. Dir. H. Sofovich. Lunes a viernes a las 21 y 23. Sábados a las 21, 23.15 y trasn. 1.30. Domingos descanso. Loc. en vta. p/el día y con 3 días de antic.

★ **PARADISE. Corrientes 827.** Cont. de Lun. a Dgos. de 20 a 4. La revista sexy del desnudo: "SUPER STRIP TEASE TOTAL". Las mujeres más excitantes de Bs. As. P.m.18.

★ **PLANETA. Suipacha 927. 32-9547.** Kronos Ensamble presenta: "FRAGMENTOS DE AMOR", creado y dirigido por Estela Wagner. Hoy a las 20.45. La obra de Susana Torres Molina: "...Y A OTRA COSA MARIPOSA". Juev. a las 22.30 (mitad de precio). Vier. y Sáb. a las 22.30. Dgos. a las 21. Loc. en Vta.

★ **TABARIS. Corrientes 831. 392-8509.** Domingo 20 DESPEDIDA. Refrig. LUIS BRANDONI, PEPE SORIANO y CARLOS CARELLA en: "GRIS DE AUSENCIA" y "EL ACOMPAÑAMIENTO", de Roberto Cossa y Carlos Gorostiza. Dir.: C. Gandolfo y A. Zemma. Mar. a juev. a las 21.30. Vier. y sáb. a las 21 y 23. Dgos. a las 19 y 21. Loc. en vta. dde. $ 20.000.

VARIEDADES

★ **LUNA PARK. Corrientes 99. 311-1990/5100. 32-2135/2538.** SABADO 12 de diciembre de 1981 a las 21.45:

BOXEO PROFESIONAL

Combate de la Categoría Gallo. Por el Título Argentino, entre el actual campeón JOSE RUFINO NARVAEZ y el challenger RAMON SORIA (N° 1 en el ranking nacional). Un semifondo y dos preliminares. Popular: $ 20.000. Miércoles 16. Cat. Medio Med. Liv. Hugo "Pajarito" Hernández y Rómulo Ibarra. (Combate televisado). Diez rounds.

CINES

★ **A.B.C. Esmeralda 506. 392-9506.** Cont. desde las 8: "MIMI . . . UN AMOR PROHIBIDO"; "VIRGO, TAURO Y CAPRICORNIO". P.m.18. Desde las 20: "LAS VIRGENES DEL STRIP TEASE". Show en vivo. Vier. y sáb. trasn.

★ **ADAN 1. Corrientes 959. 393-6115.** A las 13, 15.30, 18, 20.25 y 20.50:

KING KONG

S.r. Una película fantástica. A las 15.10, 17.40, 20.10 y 22.35: Notic. Sáb. trasn. 1.

★ **ADAN 2. Corrientes 959. 393-5034.** A las 13.20, 15.20, 17.20, 19.20,21.20 y 23.20:

LOS INCORREGIBLES

A las 15, 17, 19, 21 y 23: Notic. P.m.14. Sáb. trasn.: 1.10.

★ **ALFA. Lavalle 842. 392-1114.** A las 13.20, 15.10, 17.10, 19.10, 21.10 y 23.15:

BEATRIZ

P.m.18. 13.5, 14.50, 16.50, 18.50, 20.50 y 22.50: Notic. Sáb. trasn. 1.15.

★ **ALFIL. Corrientes 1753. 40-7575.** A las 13.30, 15.20, 17.10, 19 y 20.45: "LAS TRAVESURAS DE BOBIK Y SUS AMIGUITOS". S.r. 22.35 y Sáb. trasn. "MOSCU NO CREE EN LAGRIMAS". P.m.18. 15, 16.50, 18.40, 20.25 y 22.15: Notic.

★ **AMBASSADOR. Lavalle 777. 392-9700.** A las 12.55, 15.20, 17.55, 20.30 y 23.5:

LA VERDADERA HISTORIA DE LA DAMA DE LAS CAMELIAS

P.m.18. Con Isabelle Huppert y Gian María Volonté. A las 15, 17.35, 20.10 y 23.5: Notic. Sáb. trasn. 1.20.

★ **AMERICA. Callao 1057. 41-3818.** A las 13.30, 15.25, 17.20, 19.15 21.15 y 23.15:

LLORA POR MI

P.m.14. Con Catherine Mary Stewart y Alan Love. A las 15.5, 16.55, 18.50, 20.50 y 22.50: Notic. Sáb. trasn. 1.10.

★ **ARIZONA. Lavalle 727. 392-6967.** Cont. 13.30, 16.45, 20 y 23.15:

LOS BASTARDOS KARATECAS

Cont. 15, 18.15 y 21.30: "BRUCE LEE EL INVENCIBLE". P.m.14. Sáb. trasn. 1.20: "Los bastardos karatecas".

★ **ATLAS. Lavalle 869. 392-1936.** A las 13.10, 15.10, 17.10, 19.10, 21.10 y 23.15: "LLORA POR MI". P.m.14. 14.40, 16.40, 18.40, 20.40 y 22.45: Notic. Sáb. trasn. 1.20.

★ **ATLAS RECOLETA. Guido 1952.** A las 15.45, 18.10, 20.40 y 23.10: "LA VERDADERA HISTORIA DE LA DAMA DE LAS CAMELIAS". P.m.18. 15.20, 17.45, 20.15 y 22.45: Notic. Sáb. trasn. 1.15.

★ **AVENIDA. Av. de Mayo 675. 33-6626.** Cont. 11.30, 15.30, 19.30 y 22.30: Parejas amantes; 13.10, 17.10 y 20.10: La Cruz de Hierro. P.m.18.

★ **BIARRITZ. Suipacha 482. 392-0356.** A las 13.55, 16.15, 18.30, 20.50 y 23.15: "MANOS DE TERCIOPELO". P.m.14. 13.30, 15.45, 18.10, 20.30 y 22.55: Notic. Sáb. trasn.

★ **BROADWAY. Corrientes 1155. 35-2345.** A las 13.40, 15.30, 17.20, 19.15, 21.15 y 23.10:

MAFALDA

S.r. La historieta de Quino llevada a la pantalla. 13.20, 15.10, 17, 18.55, 20.55 y 22.50: Notic.

★ **CALLAO. Callao 27.-40-1898.** A las 13.45, 6.40, 19.35 y 22.30: "PAPILLON". P.m.14. 16.20, 19.15 y 22.10: Notic. Sáb. trasn. 1.25.

★ **CAPITOL. Santa Fe 1848. 44-2379.** A las 14.45, 17.30, 20.15 y 23: "MUSSOLINI: ULTIMO ACTO". P.m.18. 14.15, 17, 19.45 y 22.30: Notic.

★ **CERVANTES. Belgrano 1820. 38-2698.** Cont. 15.45, 19.25 y 23: "¿COMO VIENE LA MANO?". 14.15, 17.40 y 21.20: "LA 7ma. COMPAÑIA NO SE RINDE". P.m.14.

★ **CINEMA UNO. Suipacha 460. 392-1112.** A las 13.30, 15.50, 18.15, 20.40 y 23.10:

TRIBUTO

P.m.14. Con Jack Lemmon y Bobby Benson. A las 13.10, 17.50, 20.15 y 22.45: Notic. Sáb. trasn. 1.30.

★ **CINEMATECA ARGENTINA. Sarmiento 2255. 48-2170.** A las 18, 20 y 22: "JUSTICIA PARA TODOS" de Norman Jewison. Con: Al Pacino P.m.18. Mañana: Balance de un matrimonio joven.

★ **CONCORDE. Lavalle 925. 35-1850.** A las 13, 14.50, 16.40, 18.50, 21 y 23.10:

LA CONQUISTA DE LA TIERRA

18.30, 20.40 y 22.50: Notic. S.r. Sáb. trasn. 1.20.

★ **COSMOS 70. C'tes 2046. 49-0862.** A las 13.50, 17.30 y 21.20: "LA GUERRA Y LA PAZ". La inmortal novela de León Tolstoi. P.m.14. Con Ludmila Saveliera y Sergei Bondarchuk.

★ **ELECTRIC. Lavalle 836. 392-1846.** Cont. desde las 13: "FLASH GORDON"; "SANGRE DE CAMPEON"; Notic. S.r. Sáb. trasn. "Flash Gordon".

★ **EMPIRE. H. Yrigoyen 1934. 47-8770.** Cont. 15, 18.20 y 21.40: "LA NOVICIA REBELDE". S.r. Con J. Andrews y C. Plummer.

★ **GAUMONT. Rivadavia 1635. 40-3050.** A las 13, 15, 17, 19, 21 y 23: "MAFALDA". 14.40, 16.40, 18.40, 20.40 y 22.40: Notic. S.r.

★ **GRAN REX. C'tes 857. 392-8000.** Refrigeración. Hoy a las 22: Sensacional recital exclusivo de:

JULIO IGLESIAS

Acompañado por su orquesta. En escena desfile de modas para la temporada 81-82. Loc. en vta. p/ los días 13, 16 y 17. Las loc. adquiridas p/ los días 7 y 8 son válidas p. los días 16 y 17 respectivamente. Domingo 20 y lunes 21 a las 21, únicas presentaciones de ASTOR PIAZZOLA, con su quinteto y lo mejor de su repertorio. Loc. en vta. dde. $ 40.000.

★ **GRAND SPLENDID. Santa Fe 1860. 44-0808.** A las 13.30, 15.50, 18.15, 20.50, 23.15 y Sáb. trasn. 1.25: "RUGANTINO". P.m.18. 15.30, 17.50, 20.20 y 22.50: Notic.

★ **GRAN VICTORIA. Av. de Mayo 882. 34-1493.** Cont. de 8 a 3: "Un día muy particular"; "Actos prohibidos de amor y venganza"; "El Dios de los caníbales". P.m.18.

★ **IDEAL. Suipacha 378. 35-3300.** A las 13.45, 16.40, 19.40 y 22.40: "MOSCU NO CREE EN LAGRIMAS". 13.30, 16.10, 19.10 y 22.10: Notic. P.m.18. Sáb. trasn. 1.15.

★ **IGUAZU. Lavalle 940. 393-9931.** A las 13, 14.50, 16.40, 18.35, 20.50 y 23.10:

SUPERPOLICIA EN EGIPTO

S.r. Con Bud Spencer y Zulu Bodo. A las 20.30 y 22.50: Notic. Sáb. trasn. 1.30.

★ **LARA. Av. de Mayo 1225. 38-6966.** A las 14, 18.15 y 22.35: "Gente como uno"; 16.10 y 20.30: "Fama". P.m.18. Sáb. trasn. La canción es la misma.

★ **LEOPOLDO LUGONES. Corrientes 1530. 46-8611.** A las 15, 17.30, 20 y 22.30: "¿QUIEN ESTA MATANDO A LOS GRANDES CHEFS?" Dir.: Ted Kotcheff. Con Jacqueline Bisset y George Segal. Pl. $ 10.000. P.m.14. Refrig. Mañana: "El mujeriego".

★ **LIBERTADOR. Ctes. 1334. 40-7443.** A las 13.20, 15, 17, 19, 21.10 y 23.15:

Y... ¿DONDE ESTA EL PILOTO?

S.r. Con Robert Hays y Julie Hagerty. A las 16.40, 18.45, 20.50 y 22.55: Notic. Sáb. trasn. 1.15.

★ **LOIRE. Corrientes 1524. 49-1900.** A las 13.40, 15.30, 17.20, 19.20, 21.20 y 23.20:

BEATRIZ

P.m.18. Con José Sacristán y Nadiuska. A las 15.10, 17, 19, 21 y 23: Notic. Sáb. trasn. 1.

★ **LORANGE. Ctes. 1372. 45-7386.** A las 13.30, 15.55, 18.20, 20.45 y 23.10:

PASCUALINO SIETE BELLEZAS

P.m.18. Con Giancarlo Giannini. A las 15.35, 18, 20.25, y 22.50: Notic. Sáb. trasn. 1.15.

★ **LORCA. Corrientes 1428. 40-5017.** A las 14, 16.50, 19.40 y 22.30:

EL HOMBRE DE HIERRO

P.m.18. Dir. A. Wajda. A las 13.40, 16.30, 19.20 y 22.10: Notic.

★ **LORENA. Corrientes 1551. 46-7501.** A las 13.30, 15.55, 18.20, 20.45 y 23.10:

LA ISLA DE LAS TORMENTAS

P.m.18. Con Donald Shuterland. 15.35, 18, 20.25 y 22.50: Notic. Sáb. trasn. 1.15.

★ **LOS ANGELES 1. Corrientes 1770. 40-3742.** A las 13.10, 14.45, 16.20, 17.55, 19.30, 21.10 y 22.45:

LA DAMA Y EL VAGABUNDO

S.r. 13, 14.35, 16.10, 17.50, 19.20, 20.55 y 22.30: Notic.

★ **LOS ANGELES 2. Corrientes 1770. 40-3742/45-2405.** A las 13.25, 15.20, 17.15, 19.10, 21.5 y 22.50:

FESTIVAL DE LOS 11 PREMIOS DE WALT DISNEY

S.r. A las 13.15, 15.10, 17.5, 19, 20.55 y 22.40: Notic. Hablada en Castellano.

★ **LOSUAR. Corrientes 1743. 40-6100.** A las 13.20, 15, 16.40, 18.20, 20, 21.35 y 23.10:

AVENTURAS Y DESVENTURAS DE TOM Y JERRY

S.r. Dibujos animados de Hanna y Barbera. 14.45, 16.25, 18, 19.45, 21.20 y 22.50: Notic.

★ **LUXOR. Lavalle 669. 392-3893.** A las 13, 15.25, 17.50, 20.20 y 22.50:

EL EXORCISTA

P.m.18. Con Linda Blair y Ellen Burstyn. A las 15.10, 17.35, 20.5 y 22.35: Notic.

★ **MAXI 1. Carlos Pellegrini 657.** A las 13.20, 15, 16.40 y 18.20: "CRIN BLANCA" "GLOBO ROJO"; 20 y 22.45: "ATRAPADO SIN SALIDA". P.m.18. 13, 14.40, 16.20, 18, 19.40 y 22.25: Notic. Sáb. trasn. 1.15.

★ **MAXI 2. Carlos Pellegrini 657.** A las 13.20, 16.20, 19.20 y 22.20: "AMOR SIN BARRERAS". S.r. 16, 19 y 22: Notic.

★ **METROPOLITAN 2. Corrientes 1343. 40-1064.** A las 14.30, 16.40, 18.50, 21.5 y 23.20 y Sáb. trasn. 1.15: "TODOS LOS DIAS EN UN DIA". S.r. 14, 16.10, 18.20, 20.35 y 22.50: Notic.

★ **MONUMENTAL. Lavalle 780. 393-8865.** A las 13, 14.55, 17, 19, 21 y 23.10:

EL VIEJO FUSIL

P.m.18. Con Romy Schneider y Philippe Noiret. A las 14.45, 16.45, 18.50, 20.50 y 22.55: Notic. Sáb. trasn. 1.15.

★ **MULTICINE. Corrientes 753. 393-6478.** 5 películas con una entrada. Cont. dde. las 8. Sáb. y dgos. dde. las 13. P.m.18. Los crápulas; Roseland; Con todos mis amantes; Fiebre; Embrujada.

★ **NORMANDIE. Lavalle 861. 392-1000.** A las 13, 15.30, 18, 20.30 y 23: "LOS HIJOS DE SANCHEZ" P.m.18. 15.10, 17.40, 20.10 y 22.40: Notic. Sáb. trasn. 1.30.

★ **OCEAN. Lavalle 739. 392-1515.** A las 13.45, 16.40, 19.35 y 22.30: "PAPILLON"; P.m.14. 13.25, 16.20, 19.15 y 22.10: Notic. Sáb. trasn. 1.35.

★ **OPERA. Corrientes 860. 35-1335.** A las 13.30, 15.55, 18.20, 20.50, 23.15 y Sáb. trasn. 1.15: "RUGANTINO". P.m.18. 13, 15.25, 17.50, 20.20 y 22.45: Notic.

★ **PARAMOUNT. Lavalle 845. 392-9999.** A las 13.10, 15.15, 17.15, 19.15, 21.20 y 23.25:

.Y DESPUES, LOS PERROS

P.m.18. Con Agostina Belli. A las 14.45, 16.45, 18.45, 20.45 y 22.45: Notic. Sáb. trasn. 1.30.

★ **PARIS. Lavalle 769. 392-2016.** Cont. 13.15, 16.30, 19.50 y 23.10: "SALTANDO ALTO"; 14.50, 18.10 y 21.25: "LA 7ma. COMPAÑIA NO SE RINDE"; 13, 16.20, 19.40 y 22.55: Notic. P.m.14. Sáb. trasn. 1.15: Saltando alto.

★ **PLAZA. Corrientes 939. 392-7577.** A las 13.30, 15.15, 17, 18.45, 20.25, 21.45 y 23.15: "LA DAMA Y EL VAGABUNDO". S.r. 14.55, 16.40, 18.25, 20.10, 21.30 y 23: Notic.

★ **PREMIER. Corrientes 1565. 46-2113.** A las 15.20, 17.50, 20.15 y 22.50:

LA GUERRA DE LAS GALAXIAS

S.r. Con Mark Hamill y Harrison Ford. 15, 17.30, 19.50 y 22.30: Notic.

★ **PETIT PREMIER. Corrientes 1565. 46-2113.** A las 14, 16.15, 18.30, 20.45 y 23:

TIEMPO DE REVANCHA

P.m.18. Con Federico Luppi y Ulises Dumont. Un gran filme nacional.

★ **REAL. Esmeralda 425. 392-3600.** A las 13.40, 15.30, 17.20, 19.10, 20.50 y 22.35: "ASTROBOY EN EL IMPERIO SUBMARINO"; "LOS REYES DE LA RISA". S.r. 13.30, 15.10, 17, 18.50, 20.35 y 22.20: Notic.

★ **ROSE MARIE. Corrientes 780. 45-6448.** Cont. dde. las 8: "EXPERTOS EN PINCHAZOS"; "ASI NO HAY CAMA QUE AGUANTE"; "LOS DOCTORES LAS PREFIEREN DESNUDAS". P.m.18. Sáb. trasn.

★ **SALA UNO. B. Sur Mer. 88-9420.** Ciclo Cine Fantástico. A las 15, 16.30, 18, 19.30, 21 y 22.30: "26 DIAS EN LA VIDA DE DOSTOIEVSKI". P.m.14. 16.25, 17.55, 19.25, 20.55 y 22.25: Notic.

★ **SANTA FE I. Santa Fe 1947. 44-8980.** A las 13.15, 15.10, 17.5, 19, 21.10 y 23.20:

PASCUALINO SIETE BELLEZAS

P.m.18. Con Giancarlo Giannini. A las 20.50 y 23: Notic. Sáb. trasn. 1.15.

★ **SANTA FE II. Santa Fe 1947. 44-8980.** A las 13, 15, 17, 19, 21 y 23:

EL VIEJO FUSIL

P.m. 18. Con Romy Schneider y Philippe Noiret. Sáb. trasn. 1.

★ **SARMIENTO. Lavalle 852. 392-3338.** A las 13, 15.30, 18, 20.30 y 23.10: "¿COMO VIENE LA MANO?". P.m.14. 15.10, 17.40, 20.10 y 22.40: Notic. Sáb. trasn. 1.30.

★ **SELECT LAVALLE. Lavalle 921. 35-0235.** Cont. A las 13.45, 17.35 y 21.20: "GENTIL SEÑORA"; 15.30, 19.15 y 23: "PERFUME DE MUJER". P.m.18. Sáb. trasn. 1.20: "Gentil Señora".

★ **STUDIO. Santa Fe 2541. 821-5845.** Cont. 13.30, 15.5, 16.45, 18.20, 19.55, 21.30 y 23.5: "EL GLOBO ROJO" "CRIN BLANCA". S.r. A las 14.50, 16.30, 18.5, 19.40, 21.15 y 22.50: Notic. Sáb. trasn. "El joven Frankestein".

★ **SUIPACHA. Suipacha 442. 392-1195.** A las 15.15, 19.20, 23.25 y Sáb. trasn. 1.20: "CANTANDO EN LA LLUVIA; 13, 17.5 y 21: "ERASE UNA VEZ EN HOLLYWOOD". S.r.

ALMAGRO

★ **BIOGRAFO UNO. Corrientes 4636.** Cont. 14.25, 16.30, 18.35, 20.40 y 22.45: Notic. 14.40, 16.45, 18.50, 20.55 y 23: Perfume de mujer. P.m.18.

★ **CABALLITO. Víctor Martínez 52. 431-0052.** Cont. 16.30 y 19.45: Un niño llamado Baxter; 15 y 18.15: Mi adorado Benji. S.r.

★ **PALACIO DEL CINE. Rivadavia 3636. 982-4818.** Cont. 16.10, 19.30 y 22.50: Llora por mí; 14.30, 17.40 y 21: El cazador de tiburones; 14.15, 19.20 y 22.40: Notic. P.m.14.

★ **ROCA. Rivadavia 3753. 812-1517.** Cont. 14.40, 18.15 y 22.10: Notic. 14.55, 18.30 y 22.30: Rugantino 16.35 y 20.30: Apocalipse II. P.m.18.

BELGRANO

★ **BELGRANO. Cabildo 2356. 784-5691.** Cont. 15, 17, 19, 21 y 23: Mafalda; 14.30, 16.35, 18.35, 20.35 y 22.35: Notic. S.r. Sáb. trasn.

★ **CABILDO. Av. Cabildo 2347. 784-3852.** Cont. 14.45, 16.45, 18.45, 20.45, 22.45: Notic. 15, 17, 19, 21, 23 y Sáb. trasn. 1.15: el piloto. P.m.14.

★ **FANTASY. Cabildo 685. 771-0686.** Cont. 13.50, 15.35, 17.20 y 19: "La dama y el vagabundo". S.r. 20.35 y 22.35: El joven Frankestein. Sáb. trasn. 1.15: All that jazz. P.m.18.

★ **G. PAZ. Cabildo 2702. 781-1412.** Cont. 14, 15.40, 17.25, 19.15, 21 y 22.45: La dama y el vagabundo; 15.20, 17.10, 18.55, 20.45 y 22.30. Notic. S.r.

★ **G. SAVOY. Cabildo 2829. 781-6500.** Cont. 15.5, 19 y 23: El viejo fusil; 16.55 y 20.50: La jaula de las locas II; 14.45, 18.40 y 22.35: Notic. P.m.18. Sáb. trasn. 1.15: El viejo fusil.

★ **LIDO. Av. Cabildo 3241.** Cont. 14.50, 18.40 y 22.30: Dios se lo pague; 17 y 20.50: Pájaro loco. S.r. Sáb. trasn. 1: Fama.

★ **MIGNON. Juramento 2433. 784-3899.** Cont. 15.10, 17.45, 20.20 y 22.50: La dama de las camelias; 14.30, 17.10, 19.45 y 22.20: Notic. P.m.18. Sáb. trasn.

BOEDO

★ **CUYO. Boedo 858. 97-6975.** Cont. 16, 19.30 y 23: La dama y el vagabundo; 14.15, 17.30 y 21: Gus (el burrito travieso). S/R.

★ **GRAN SAN JUAN. San Juan 3246. 97-4293.** Cont. 15.50, 18.50 y 22.20: Las sobrinas; 14.20, 17.20 y 20.50: Siete mujeres peligrosas en el amor. P.m.18. Sáb. trasn.: Las sobrinas.

★ **LOS ANDES. Boedo 777. 97-4233.** Cont. 14.15, 18.30 y 22.45: La guerra de las galaxias; 16.30 y 20.35: Ojo por ojo... más o menos. S/R.

★ **N. PALACE. San Juan 2461. 941-1723.** Cont. 15.45, 19.25 y 23.05: Perfume de mujer; 14, 17.40 y 21.20: El socio del silencio. P/m/ 18. Sáb. trasn. 1: Perfume de mujer.

★ **N. SELECT. Av. San Juan 2540. 941-5908.** Cont. 15.40, 19 y 22.25: Mafalda; 14, 17.25 y 20.50: La discoteca del amor. S/R.

COLEGIALES

★ **ARGOS. F. Lacroze 3455. 854-0673.** Cont. 14.55, 18.30 y 22.35: Rugantino; 16.50 y 20.40: Soy fotogénico; 14.40, 20.25 y 22.20: Notic. P.m.18.

★ **ATALAYA. Córdoba 4633. 773-0700.** Cont. 17 y 21.50: La novicia rebelde; 14.50 y 20.10: Me llaman Trinity. S/R. Sáb. trasn.: Hagamos el amor; Triángulo erótico.

★ **RIALTO. Córdoba 4287. 86-8764.** Cont. 16.35, 19.50 y 23: Las sobrinas; 14.50, 18.05 y 23: Zin Zin... señor Robinson; 16.25, 19.40 y 22.50: Notic. P.m.18. Sáb. trasn.

FLORES

★ **AUDITORIO SAN ROBERTO. Bolivia 667. 612-0084.** Cont. de 16 a 22.30: Mire que es lindo mi país; Ritmo; amor y primavera. S.r.

★ **COLISEO. E. Bonorino 36. 631-6181.** Cont. 16.30, 19.40 y 22.50: Beatriz; 14.50, 18 y 21.10: Los días del pasado; 19.30 y 22.40: Notic. P.m.18. Sáb. trasn. 1: Beatriz.

★ **CONTINENTAL. Carabobo 945. 631-2218.** Cont. 14.10, 16.50, 19.50 y 22.40: La doctora bajo las sábanas; 15.40, 18.30 y 21.20: Ultraje en la cárcel de mujeres. P.m.18. Sáb. trasn.: Las sobrinas; La poseída.

★ **FENIX. Rivadavia 7802. 612-8858.** Cont. 16.15, 19.40 y 22.50: Todos los días, un día; 14.30, 17.55 y 21.10: Los asesinos del mar; 16, 19.25 y 22.40: Not. S.r.

★ **FLORES. Rivadavia 6661. 631-3701.** Cont. 15.15, 17.05, 19, 20.55 y 22.45: La dama y el vagabundo; 14.55, 16.55, 18.40, 20.35 y 22.25: Notic. S.r.

★ **GRAND PRIX. Gaona 3263. 59-2551.** Cont. 15.30, 19 y 22.15: Mafalda; 17.10 y 20.40: La discoteca del amor. S.r.

★ **GRAN RIVADAVIA. Rivadavia 8636. 69-1356.** Cont. 14.40 y 19.30: El show del Ratón Aerodinámico; 16.10 y 21.20: La novicia rebelde. S.r. Sáb. trasn.

★ **PUEYRREDON. Av. Rivadavia 6871. 612-0389.** Cont. 14.45, 18.45, 22.45 y sáb. trasn. 1: Rugantino; 16.45 y 20.45: Soy fotogénico. P.m.18.

★ **R. INDARTE. Rivera Indarte 44. 612-5500.** Cont. 16, 19.30 y 23: Llora por mí; 14.05, 17.35 y 21.05: El cazador de tiburones; 15.40, 19.10 y 22.40: Notic. P.m.14. Sáb. trasn. 0.45: Llora por mí.

★ **SAN JOSE. Rivad. 7350. 611-5989.** Cont. desde las 14: King Kong; Sangre de campeón; Notic. S.r.

★ **SAN MARTIN. Av. Rivadavia 7060. 612-5416.** Cont. desde las 13.30: Juntos son dinamita; El hombre araña contra el reto del dragón. S.r. Sáb. trasn.

LINIERS

★ **GRAN LINIERS. Avda. Gral. Paz. 44.** Cont. 15.40, 19.10 y 22.45: Conquista de la tierra; 14; 17.30 y 21: ¿Y... dónde está el piloto? S.r.

★ **GRAN ODEON. Montiel 160. 641-7673.** Cont. 15.45, 19.15 y 22.35: Cupido motorizado; 14, 17.30 y 20.50: La espada en la piedra. S.r.

★ **MARTIN FIERRO. Avda. Gral. Paz 47.** Cont. 14, 17.20 y 23: Las sobrinas; 15.30; 18.20 y 21.20: Pecados de juventud. P.m.18.

MATADEROS

★ **ALBERDI. Juan B. Alberdi 6169. 68-0496.** Cont. 14.10, 18.25 y 22.25: La guerra de las galaxias; 16.15 y 20.20: Me llaman Trinity. S.r.

★ **EL PLATA. J. B. Alberdi 5751. 68-1118.** Cont. 15.50, 19.20 y 22.40: La dama y el vagabundo; 14.10, 17.20 y 20.50: El gato que vino del espacio. S.r.

★ **GRAN LUGANO. Murguiondo 4062. 601-3457.** Cont. 18.10 y 22: Notic.; 14.30, 18.20 y 22.10: Dios se lo pague; 16.40 y 20.20: Los hijos de López. S.r.

ONCE

★ **LORIA. Rivadavia 3058. 87-1436.** Cont. 16.15, 19.35 y 22.55: El monumento; 14.30, 17.50 y 21.10: Ultraje a la inocencia. P.m.18.

★ **MAJESTIC. Pueyrredón 230. 87-9636.** Cont. 14.30, 18.45 y 23: Papillón; 17 y 21.15: Cactus Yak el villano. P.m.14. Sáb. trasn.: 1.35: Papillón.

PALERMO

★ **G. NORTE. Santa Fe 3730. 72-8468.** Cont. 15.10, 16.45, 18.20, 19.55, 21.30 y 23.5: La dama y el vagabundo 15, 16.35, 18.10, 19.45, 21.20 y 22.55: Notic. S.r.

★ **N. ROSEDAL. Serrano 2454. 774-3101.** Cont. 16, 19.30 22.40: Cupido motorizado rumbo a Río; 14.20, 17.45 y 21.10: La espada en la piedra. S.r. 23.10 y sáb. trasn.: Temporada de caza; 21.15: Busco mi destino. P.m.18.

VILLA DEVOTO

★ **ACONCAGUA. Av. Gral. Mosconi 3260. 571-5208.** Cont. 14.50, 17.50 y 20.50: Bambi; 16.10, 19.10 y 22.10: Cupido motorizado rumbo a Río. S.r.

★ **EUROCINE. Nueva York 3336. 50-1443.** Cont. 15, 18.45 y 22.30: Mafalda; 16.50 y 20.30: La discoteca del amor. S.r.

★ **PARQUE. Cuenca 3250. 50-4448.** Cont. desde las 14.30: Erase una vez en Hollywood; Cantando en la lluvia. S.r.

VILLA URQUIZA

★ **25 DE MAYO. Triunvirato 4438. 51-1859.** Cont. 15.45, 19.10 y 22.30: La dama y el vagabundo; 14, 17.15 y 20.40: El gato que vino del espacio. S.r.

★ **GRAN URQUIZA. Bauness 2506. 51-2135.** Cont. 16.20, 19.20 y 22.30: Las sobrinas; 14.30 17.50 y 20.50: Enfermera de día. P.m.18. Sáb. trasn.

GRAN BUENOS AIRES

★ **AVELLANEDA. Colonial.** La pulga en la oreja; Clínica con música; Disputas en la cama. P.m.18.
—**Gral. Roca.** El juego de la muerte; El regreso del dragón; El hombre de Hong Kong.
—**Maipú.** Papillón; Parece que fue ayer. P.m.14.
—**Mitre.** Perfume de mujer; El socio del silencio. P.m.18.
—**San Martín.** La dama y el vagabundo; Gus (el burrito goleador). S.r.

★ **BELLA VISTA.** La guerra de las galaxias; Me llaman Trinity. S.r.

★ **BOULOGNE. Gral. Belgrano.** La isla de las tormentas; Los héroes de la mesa verde. P.m.18.
—**Super.** La furia de la serpiente; Seis hombres de acción. P.m.14.

★ **CIUDADELA. Nvo. Ciudadela.** La amante; Asesino de mujeres; Yo, papá y la mucama. P.m.18.

★ **JOSE C. PAZ. Paz.** Solo para sus ojos; El cavernícola. P.m.14.

★ **LOMAS DE ZAMORA. Avenida.** Amor eterno; Tributo. P.m.18.
—**Español.** Las sobrinas; La poseída. P.m.18.
—**Gran Lomas.** Manos de terciopelo; Yo soy tímido pero me defiendo. P.m.14.

★ **QUILMES. Cervantes.** Las sobrinas; Amor a domicilio. P.m.18.

★ **RAMOS MEJIA. Gran Belgrano.** Las sobrinas; La poseída. P.m.18.
—**San Martín.** Y... ¿dónde está el piloto?; Conquista de la Tierra. S.r

★ **SAN ANTONIO DE PADUA. Gran Sarmiento.** La masajista llega a la ciudad; Crimen en el internado de señoritas. P.m.18. Sábado: Teatro de revistas.

★ **SAN MARTIN. Ateneo.** Las adolescentes; El exorcista. P.m.18.
—**Gran Plaza.** Manos de terciopelo; La banda de tiburones asesinos. P.m.14.

★ **SAN MIGUEL. Mayo.** Mafalda; La discoteca del amor. S.r.
—**San Miguel.** Las sobrinas; La poseída. P.m.18.

CRONICA, Edición de la Mañana. Registro de la Propiedad Intelectual N° 25.415. Director: Mario Alberto Fernández.
Redacción, Administración y Publicidad: Azopardo y Garay. Teléfonos: 361-1001/1051/1101.

La violencia del impacto está reflejada en esta terrible imagen: hubo 3 muertos.

Nuevamente la Tragedia en Carretera a Mar del Plata: Dos Automóviles Chocaron en Vivoratá, Convirtiéndose en Hierros Retorcidos y Ensangrentando el Camino; Tres Hombres con Heridas.

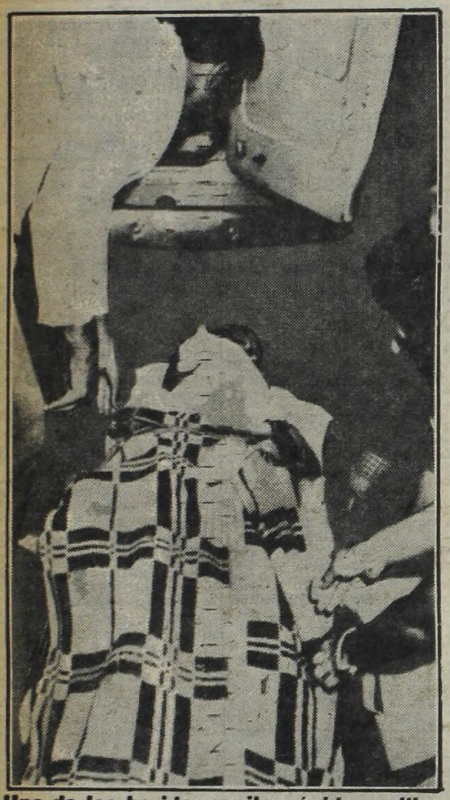

Uno de los heridos recibe rápido auxilio.

RUTA TRAGICA COBRO 3 VIDAS

MAR DEL PLATA, 9 (De nuestro corresponsal).— Quisiéramos equivocarnos. Pero la temporada estival ha tenido (al menos en las rutas) un infortunado comienzo, que nada bueno presagia para cuando el tránsito se intensifique en las vías de acceso a esta ciudad. Motiva esta aseveración el tremendo accidente sucedido hoy en Vivoratá al chocar frontalmente, dos vehículos que circulaban en direcciones contrapuestas. La colisión arrojó el lamentable saldo de tres muertos y otros tantos heridos de gravedad, que tiene el triste privilegio de encabezar la lista que verano a verano nuclea a las víctimas de estos percances, en los que mucho tiene que ver la audacia mal entendida y la irresponsabilidad.

El lugar exacto del accidente fue la curva ubicada a la entrada de la localidad ya señalada. Por allí circulaban alrededor de las 16, un Peugeot 504 chapa B-019902 que se dirigía rumbo a la Capital Federal y un Ford Falcon Rural matrícula C-081832 que lo hacía con destino a Mar del Plata; los cuales a causa la poca visibilidad existente en el sitio se toparon violentamente, cuando uno de los vehículos (aún no se ha estipulado cuál) intentaba superar a un tercero.

Perdieron la vida instantáneamente los tres ocupantes del Peugeot: un hombre (su conductor) y dos mujeres, una de las cuales fue indentificada como Isabel Modesta Lorenzo de 22 años. Los tripulantes del Ford Falcon (quienes padecen heridas de diversa consideración) fueron reconocidos como Daniel Eduardo García Ciclé de 28 años, Manuel Ricardo Vázquez de 31, y Egidio Guairo de 42. Salvo este último, de nacionalidad española, todos los mencionados son argentinos y permanecen internados en el hospital de Coronel Vidal, adonde también fue trasladado el conductor del Peugeot quien falleció apenas arribó al nosocomio.

Dada la gravedad de las heridas recibidas, uno de los heridos que viajaba en la rural fue derivado para una mejor atención al Hospital Interzonal de esta ciudad. Tuvieron activa participación en las tareas de salvamento y primeros auxilios, la señora Delia de Cuello (enfermera de la Unidad Sanitaria de Vivoratá), los integrantes del Cuerpo de la Policía Caminera de la provincia de Buenos Aires y algunos automovilistas particulares que circunstancialmente pasaban por el lugar. Todos ellos coincidieron en señalar que si bien ambos rodados quedaron prácticamente destruidos, el Peugeot llevó por mucho la peor parte, siendo su interior una auténtica trampa de muerte para sus ocupantes.

Por su parte, los peritos policiales ya han comenzado las investigaciones tendientes a determinar las motivaciones y responsabilidades del siniestro, cuya gravedad y trágico saldo resultan una alerta para todos los automovilistas que se vuelcan a las rutas y que en muchos casos son afectos a la realización de maniobras imprudentes y arrojadas que comprometen su vida y la de sus semejantes.

● POR LA LLUVIA

En la ruta 11 próxima a Miramar, las malas condiciones meteorológicas y lo resbaladizo de la calzada determinaron el vuelco de un Peugeot 504 conducido por Francisco Arce, de 51 años, a quien acompañaban su esposa Sara de 45, Roberto Nicolás Buglione de 60 años y Celina de Buglione de 68.

Otra vista del drama: los autos, destrozados.

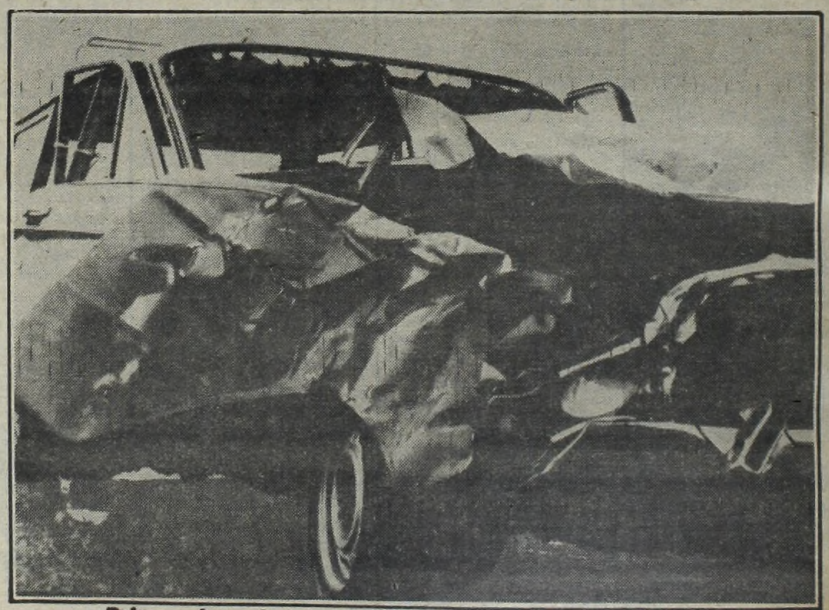

Primer plano de la rural. En su interior viajaban 3 hombres.